滿洲報

(第三種郵便物認可大正十一年七月廿四日) 發行人 西片朝三 編輯人 金念曾 印刷人 金慕章

昭和三年七月十四日

(本報價目) 每份現大洋五分每月現大洋一圓一角三個月現大洋三圓二角六個月現大洋六圓二角全年現大洋十二圓報費先惠郵票不收 (廣告刊資) 一行十二字起碼資刊一日每行現大洋一圓特別及長期者另議

大連市山縣通一四二番地 發行所 中日合辦 滿洲報社 電話 (編輯部(長)七五一三番 經理部 四〇三四番) 振替貯金口座(大連)三七三番

THE MAN CHOU PAO SHE
142 Yamagatadori, Dairen,
Manchuria.

論說

黨奉安協之我見

奉天議和代表、日前已入北平、黨奉之和平解決、不日可望實現矣、此不惟一人作如斯觀、即在人人心理中莫不皆然、唯以奉派所議之條件觀之、則雙方對於和平之距離、尚覺遠甚、夫所謂國民政府者、以其有操縱全國各省委員之大權、不能任各省委員分會、自行去取也、奉天服從三民主義、義者所爭之點、在乎不懸掛青天白日之黨旗、仍以五色國旗爲奉軍、今則改變方針、懸掛青白旗幟、表示大同、施行委員制度、形容統一、以表面觀之、似有和平解決之可能、不致相差過渠矣、唯於三省政委中、首席絕不外讓、似於服從三民主義之眞諦、未免背道而馳矣、凡事仍而企之則難、俯而就之甚易、爭之恐其不足、讓之或能有餘、使奉派當局果能眞心服從也、則以國家統一爲前提、於個人得失利害之關係、置之於烏有之鄉、毫不計及、安知國民政府、不囿於張氏父子、及其老成宿將、治理東三省、蓋已有年、人情風俗與習尙、無不洞悉於懷來、爲地擇人、使之一仍其舊、在奉派爲近水樓台、在國府則大公無私、南北既爲一家、人心何分畛域、此亦未必不可能者、新保安總司令、少年英俊、頭腦清晰、諒能早見及此、不作無謂之犧牲也必矣、且夫直魯各軍、亦皆奉之友軍也、避處關內各縣、一若燕巢幕上、魚游釜中、其勢岌岌、豈能常久、邇來行軍委員、屢開會議、誓非掃除餘孽、肅清畿內不爲功、復加以馮玉祥之逼迫、大軍出發、即在眉睫、當此時也、假令和平無望、國軍戰敗直魯軍、乘勝而追奔逐北、飛渡關外、此際不戰不可、戰又不能、豈非進退兩難哉、有爲奉派作開脫之說者、謂此次奉軍之不戰、非不能戰、不敢戰、實因閱牆之爭、傷及骨肉、故不惜罷兵言和、焉嗚呼、血戰十餘載、枯人之骨亦夥矣、何今日始念及之、顧東隅已失、桑榆非晚、此刻若留得一分實力、即爲國家留一分元氣、果能貫澈此旨、奉派早應歸依於國府、以聽其支配可也、乃不待國府支配、而先自行支配之、誠非計之得者(知非)

黨奉代表開始交涉

蔣介石閻錫山十二日任命蔣作賓張群何成濬孔繁蔚四名爲代表、與奉派代表邢士廉王樹翰等四名開始交涉、奉天以承認服從三民主義改懸青天白日旗爲前提、主張先召集國民會議、以此形勢觀之、蔣閻等各巨頭在平中東三省政治的解決恐尙無望、結局必待蔣閻離平後由閻錫山繼續交涉(十三日北京電)

對熱則擬進攻 軍隊業已派定

綜合民黨及集團軍要人所談、黨軍似有攻擊關內奉軍之意、然經奉派接洽之結果、謂使奉軍自發的撤退、若不然時即取掃蕩關外之方針、對於熱河無論接洽如何、擬急速開始行動、對於關外則無武力解決之意、攻熱部隊爲方振武軍一萬并在津改編直屬於蔣介石軍及古北口密雲、徐源泉軍五六千、及古北口密雲之晉軍騎兵、其進路徐軍與晉軍由古北口、方振武軍由喜峰口云(十三日奉天專電)

湯玉麟熱人治熱內幕 張宗昌吳光新輩作祟

熱河湯玉麟爲擁護自己地盤高唱熱人治熱、通電自薦熱河保安司令總攬軍民兩政、聞其內裡似有張宗昌吳光新輩作祟(十三日奉天專電)

李濟深過石莊即到平

李濟深十二日正午通過石家莊即當抵平云(十三日北京專電)

北平新市長何其鞏就職

北平臨時市長何成濬辭職後任爲蔣介石派何其鞏於十三日正午舉行就任禮(十三日北京專電)

國府要求外艦撤退

國民政府以爲北伐戰事既已終了、列國派遣來華駐紮中國沿海及揚子江之多數軍艦已無駐紮之必要、擬依國際公法要求列國速急撤退、此項要求公文一二日內即將發出云(十三日南京專電)

整理國債以恢復信用 宋子文談話

國府財長宋子文關於整理民國國債所談如左

國民政府由北方繼承國債公債管理機關[illegible]部此次組織國債基金保管委員會以管理基金、同時在滬設國債局、辦理一切國債事務、以恢復對外信用、管理國債之具體的細目、徵實業家與學者之意見決定之云(十三日上海專電)

王正廷令陳籙回國

外交部長王正廷電命駐法公使陳籙回國、此爲準備改訂中法條約云(十三日南京專電)

陝軍反馮謀變

據某處接電謂陝西西安附近土著軍企圖叛亂反馮、西安被圍、馮軍即往與之交戰、一說反馮運動之裏面似有晉方之對馮策動云(十三日東京專電)

日軍開始撤退 一部分決於十六日首途

日本派赴山東軍隊第一次回國者所搭乘之輪船爲秩田丸北京丸河南丸三隻、回國兵爲步兵之第六衛生大隊野戰病院附等約千五百名、決於十六日午後首途回國、第二次爲十八日首途、所乘船隻爲武昌丸永代丸南光丸云(十三日青島專電)

已接到歸還命令之日本山東派遣軍之一部第三師團豫備兵決由十六日回國(十三日青島又電)

請蔣馮等積極對濟案

北平濟案外交後援會十二日電請蔣介石馮玉祥閻錫山李宗仁四巨頭對濟案取積極的態度、決議對日經濟絕交、募集山東難民救濟義捐(十三日北京專電)

俄共黨到奉大可注目之

數日前俄國共產黨員抵奉分密於旅館及領事館畫策何事、又將有三名來奉、其行動頗形注目(十三日奉天專電)

英對廢約態度

英國對於國民政府聲明廢棄不平等條約、恐將與日本出同樣之態度、蓋英國政府之意向以爲無論中國造成如何政府、出於一方面的破棄條約難以承認云(十三日倫敦專電)

關稅自主之外團觀測

國府財政會議議決由來年一月一日實行關稅自主、外交團以爲國民政府果能如其所云於九月中完成新稅率表顧竭疑問、且認爲由來年一月實行國定稅率局於不可能云(十三日北京專電)

各巨頭對軍事善後計畫已意見一致圓滿解決

國府將召集聯合會議 集文武要人討論一切

蔣介石馮玉祥閻錫山李宗仁等革命軍總司令會議以十一日略告終擧、關於軍事善後決定之內容、據聞最可靠之消息如左

此次會議之內容爲東省問題與裁兵問題之軍事善後問題、對東省問題僅決定向熱河用兵、對三省則不出武力、決以政治的謀和平解決策、蓋研究種種方法之結果、意見一致以爲政治的解決並非不可能也、軍事善後整理內容爲軍權統一、變更編制、軍費問題、駐屯地及裁兵等各種問題所構成、關於軍權統一、變更編制、係將全國一切之軍隊歸中央政府軍事委員會直轄之、現在戰時編制改爲平時編制、廢止集團軍、一切軍隊以師或軍爲最大單位、以防少數有力之軍事長官私養軍隊割據地方、至於軍費從來各軍皆在其駐屯地方直接徵收、此足以使地方疲弊、且能促起軍閥割據地方、造成最大弊害之根源、故嚴禁各軍在其駐紮地方直接徵收軍費、各軍軍費皆由中央政府公平支給、關於軍隊之駐屯地、將全國分爲十二軍區、軍隊駐紮何地由中央命令決定之、關於裁兵設三項程序如左

第一 裁撤由土匪收編之軍隊

第二 裁撤曾有土匪的行爲或缺軍規之訓練者

第三 由所餘軍隊中僅留一定額數之最優秀軍隊、編成各軍優秀部隊之標準、軍紀嚴肅、訓練充分、至少每名須有槍一枝、而裁何軍隊留何軍隊之實際的審查、由中央任命審查員檢閱各軍後再決定

上述爲此次會議所定內容之大綱、根據大綱起草軍事善後計畫案、提出由八月一日在寧所開之第五次中央委員大會、該案通過大會後、即根據之爲具體的實行、又如現在之過渡時期、實行軍事善後整理、僅以無有實力之軍事委員會之命令、難以實行、故決定召集現在北平之各總司令及其他有力之軍事長官赴寧、與政府委員協力實行整理善後、馮玉祥已向其側近者言明回豫後再赴寧努力、閻錫山亦決赴寧、此次會前之巨頭會議最可注目者、爲關於軍事善後整理各巨頭間意見一致、皆得圓滿諒解、尤其各巨頭更將連袂赴寧、尙可視爲大成功云(十三日北京專電)

國府根據北平會議之決定、決在寧開一改革軍政之巨頭聯合會議、爲閻已允出席會議、目的爲中國從來分別軍事政治等情、恒感種種不便、此次以軍部政治兩方巨頭會議討論軍事政治財政各問題、各集團軍總司令俟北京會議完畢即赴南京(十三日東京專電)

溫山會議戒備嚴密殊甚

蔣介石馮玉祥閻錫山李宗仁十一日在湯山溫泉徹夜會議要事、十二日正午又繼續會議、周圍警戒嚴重、何人亦不許靠近、大致對東三省問題及裁兵一般軍事問題之具體案略已議了、將決定爲提出第五次全體會議之議案云(十三日北京專電)

表明外部一切將遷寧

外交次長唐悅良十三日午後八時在留外交部招待各國公使參事官等、表明北京外交部一切特遷往南京(十三日北京專電)

解釋不同主張逐異然對改約極望諒解

唐悅良對芳使意見之意見

芳澤公使對國府廢約宣言述其反對意見、已見昨電、茲據國府外次唐悅良談云

廢舊約訂新約、將由南京政府直接向各國接洽、對北京公使團既不爲何等提案、亦不傳達文書、對於中日通商條約、芳澤公使竟以爲尙有効十年、然南京政府已認爲滿期、此爲舊北京政府承認事項、非南京政府可以承認者、故非改正不可、對於此點主張不免不同、然改正不平等條約、則爲舉國一致之希望、尤其更望日本之諒解云(十三日北京專電)

上海法院長不服從命令已被免職矣

國府上海臨時法法院長兼控訴院長盧興原因不從政府之命被免(十三日南京專電)

粵府傳諭監視入粵日人

廣東省政府對第八路總指揮部傳諭、謂濟案發生後日人恒藉遊歷之名入我國探察國情、應監視入粵日人云(十三日廣州專電)

瞻謁典禮 北平商界提議舉行全國

北平通訊、北平總商會冷家驥等發出通電、提議舉行全國瞻謁典禮、原電云(銜略)均鑒、先總理靈櫬、暫停於北平香山碧雲寺、國魂所託、神靈呵護、幸告安全、祗以戰事頻仍、道通梗阻、莫能展謁、今北伐完成、自應舉行全國瞻謁典禮、以盡哀誠、現擬以全國各機關團體爲單位、每處遣派代表一人至三人、准於八月一日以前齊集北平、舉行大規模之典禮、並就便集議醵金鑄像、俾得傳之千古、永式典型、家驥等自春間當選時、即有斯志、今幸統一實現、天相厥成、殊堪幸慰、再者訓政時期、開始工作、非先裁減軍隊、無以救濟民生、雜色軍隊固應首裁、正式軍隊亦宜整理、西北腴曠、最利屯田、餘如開礦森林濬河築路、諸多待舉、緩急先後、厘定分期、政府正在開會妥籌、本會甚願一致贊助、又北平南面中原、環山俯海、建都最久、形勢天然、設備周全、觀瞻壯麗、建都於此、大之如應付日俄之外交、聯絡內外蒙古、小之如運用工商、開發實業、交通便利、農礦尤豐、較之金陵實爲優勝、總理雖有建都南京之說、彼時未經統一、計出權宜、今如求劍刻舟、而時勢變遷、實非膠柱鼓瑟、執都南說者、一則謂遺囑不敢輕違、再則謂民性久經腐化、革新之圖、恐非所宜、不知總理以三民建國、民意從違、首應顧慮、果使總理及見目今時勢、則因利乘便、料不都寧、以云民性、胥視政令爲轉移、君子德風、都仍建關中、昔咸陽雖大、漢刀即可買犢、此又地勢不可或忽、民性最易變遷之明證也、此外都南不宜之點甚多、國人不乏論列、事關萬年大計、萬勿操切相從、以上主張、並盼全國賢達、或賜教言、或俟代表到齊、併案討論、可決多數、以定方針、務盼先期示覆、無任翹依、京師總商會孫學仕冷家驥等江印、再本會業經申報易名改組、一俟奉到明文、所有舊稱即行取消、合併聲明

李濟深戴季陶北上經過上海

參與縮軍並出席全會 兩氏之時事談

廣州政治分會主席李濟深、及廣州中山大學校長戴季陶、自粵啓程北來、已於八日下午一時許、乘法郵船布爾介號抵滬、下榻於極司非爾路二號諸公館、並已決定於次晨乘永健軍艦離滬北上、參與軍縮會議、茲分誌各情如次

滬訊、軍商迎迓、此間軍政當局、接得李戴二氏、來滬電即由淞滬海軍司令部派遣海警軍艦、駛出吳淞口、赴大戢山洋面迎護、淞滬警備司令部亦派三十二軍特務團第一營第一連兵士、隨同警備司令部軍樂隊、排列楊樹浦黃浦碼頭歡迎、淞滬警備司令錢大鈞、上海電報局長陳希曾、巨商榮宗敬、勢敬修及上海總商會馮少山諸人、均先後赴碼頭迎迓、

抵埠情形、八日下午一點鐘法郵船布爾介號、駛抵楊樹浦黃浦碼頭、[illegible]泊岸、淞滬警備司令部軍樂隊、即鏘鏘奏樂、特務營兵士亦高吹軍號、以表歡迎、李戴兩氏高高在巨輪甲板、頻頻向下脫帽示意、前往迎迓人員及中日新聞記者、遂即次第登舟、直上字甲板、與李戴諸人一一握手寒暄、約半小時、李主席即偕其女公子及戴校長、秘書鄧家彥、漢陽兵工廠長鄧競生、副官長李民欣、秘書主任廖百芳、秘書李秀川、鄭子獻、參事余程萬、曲江縣長姜玉笙、及歡迎人員、於悠揚軍樂聲中、緩步登岸、錢司令即邀李主席戴校長、同乘一一五零號汽車、駛赴極司非爾路二號外交部參事諸昌年宅中休息、戴季陶昨宿法租界薩坡賽路豐裕里滬寓

當晚洗塵、淞滬警備司令錢大鈞特設宴於靜安寺路海軍聯歡社、爲李戴二氏及其隨員洗塵、並邀海軍總司令楊樹莊、上海特別市市長張定、上海電報局長陳希曾、顧軍長祝同、賀總指揮耀祖、熊師長式輝、李副軍長師廣、陳師長武民、王參謀長雲嵒、教育局長黃毓沛、及歐陽惜白、馬曉軍、桂崇基等人、作陪

李氏談話、記者遇李濟深於極司非爾路諸公館、當即其北來使命、李主席答稱、此次北上、全係國府及蔣總司令之電召、預備赴北平、列席軍縮會議、與蔣馮閻李四總司令討論軍事善後及裁兵建設等問題、余在廣州時、蔣總司令曾來一電、該電內容、對裁兵分七項辦法、余得電後、詳細研究之下、已會覆電、表達已意、不過電文幾萬、難免語焉不詳、故特命駕北上、期得與蔣馮閻李四總司令晤談一室、解決我國裁兵問題、余赴北平、參與軍縮會議、懷有使各方開誠布公以討論之極大希望、記者問廣東現狀若何、李主席答、廣東現已實行裁兵至第二期、第一期在遣散雜色軍隊、已裁去者有五師之衆、即顏德基一師李拯忠一師何春帆一師楊定忠一師及譚啓秀一師、第二期在縮小三軍範圍、每軍裁去一二師不等、七月後實行、至於建設方面、廣東省政府現擬完成粵漢廣九廣汕等鐵路、粵漢鐵路需款六千萬、期以三年完成、此外自湖南株州穿過廣西、直達廣東欽州之株欽鐵道、現在計劃中、該路需款一千九百萬、期以二年完成、至於廣東金融、現已日趨穩定、市面上前有中央銀行紙幣二千八百萬、自二月至六、月有政府已以現金收回一千二百萬、八月後當可全數收回、實行兌現、故中央銀行紙幣價格、自二成漲至九成矣、起者復問、第五次中央全體會議出席否、李主席答、余對五次全會、尙未加以研究、但開會日期爲七月十五日、屆時余適在北平、故五次全會如能展期、余可回寧出席云云

次晨登程、李濟深以即須趕赴北平、參與軍縮會議、決定今晨由永健威勝二軍艦護送、經海道赴寧、在寧作半日之勾留、即乘原艦溯江而上、在漢口登岸、然後附京漢路車轉往北平、李民欣則代表出席南京之財政會議云

戴氏談話、戴季陶氏抵滬後答記者問、曰、廣東現況極安泰、[illegible]善後、極有成績、財政已完全恢復、以後當以全力照四次會議宣言所示之原則、從事於實際建設矣、戴氏又謂余對於大局並無特別意見、大體主張已具述之於[illegible]日之著作矣、至於時事者、一、各省當扶助中央實現四次會議宣言所示之建設、二、以求全國之和平與安定、當以全力從事於立法、軍事、財政之統一、實現總理夙日所主張之兵工政策、三、一切庶政、應全國一心和衷共濟、本分工合作之義、以刻苦堅忍之精神、作實際的工作、不宜唱無益有害之高調、如是而已

戴氏行程、戴季陶氏、於八日下午三時與李濟深等同到埠、即偕錢大鈞司令同到極司非而路兩號諸昌年宅休息、四時同李往訪張靜江先生、談經濟建設等問題、七時、同赴海軍聯歡社錢司令楊總司令之晚餐、九時、同赴粵商陳炳謙之宴會、又戴定次晨十時偕張靜江先生李主席同乘威勝永健兵艦赴南京、如蔣總司令不即回京、或即日偕李主席同赴北平一行、戴氏此次離粵至多四十日、因在開學二十日前必須回粵也

新舊約交替期間臨時辦法七條

國民政府已公布

南京特訊、本日奉國民政府令開、茲制定中華民國與外國舊約已廢新約未訂前適用之臨時辦法公布之、此令、

第一條、本辦法各條所稱外國人及外人、專指舊約業已廢止而新約尙未訂立之各外國及其所屬人民

第二條、對於駐華外國外交官領事官、應予以國際公法賦予之待遇

第三條、在華外人之身體及財產應受中國法律之保護

第四條、在華外人應受中國法律之支配及中國法院之管轄

第五條、由外國或外國人民輸入中國及由中國外輸出之貨物所應征之關稅、在國定稅則未實行以前、照現行章程辦理、

第六條、凡華人應納之稅捐、在華外人應一律照章繳納、

第七條、凡未經上列各條規定之事項、應依照國際公法及中國法律管理之

王正廷用余郭

黨人已羣用責難

寧訊、外交部長王正廷近因引用郭秉文余日章辦理外交、致起各界之責難、茲錄京市指委會呈中央原文如下

近閱報載國民政府外交部長王正廷有任用郭秉文余日章二人辦理外交事務之訊、不勝詫異、竊查郭秉文實爲軍閥齊燮元之走狗、江蘇學閥之領袖、向年把持東南教育、傳播國家主義、保守封建思想、摧沒青年之革命性、作革命勢力發展之梗、而其依附軍閥、人格破產、雖三尺孺子、亦知其弗能容於今日青天白日之下、至余日章侵路賑欵、聲名狼藉、久爲社會所不齒、亦豈可再加任用、以誤黨國、乃外交部長王正廷竟敢引用此種敗類、辦理外交、顯有重大作用、查外交部長王正廷與日章均曾充上海青年會幹事總幹事各要職、郭秉文受基督教豢養教育以成人、一致相聯、故氣味相投、今王正廷甫任外長、立即引用余郭、不顧本黨利益、不恤人言、除希圖增厚基督教派勢力外、百案不得一解、夫基督教徒之與白色帝國主義、猶共產黨之與赤色帝國主義也、受國際的援助、同爲有組織的團體、不早防範、爲禍必烈、矧外外交、必至再演、而本黨革命的外交方針、實現難期矣、因此職會於第二十五次常會決議、呈請鈞會轉令國民政府、將外交部長嚴加申斥、并令撤銷該二人委任、以重外交而弭隱患、爲此備文呈請鑒核施行、實爲黨便

京奉鐵路管理局廣告

爲佈告事本局爲便利客商起見茲定自本年六月二十日起每日添開奉天通遼往間來直達客貨混合列車沿途各站一律停車售票配有各等客車暨零擔貨車其第四二五次車於上午十點廿六分到通遼縣與四洮路下午一點十六分由通遼開往鄭家屯之列車銜接特將沿途各大站開到時刻列後合行佈告週知

計

第一二六次	
瀋陽	下午三點十分開
南滿站	下午三點三十分開
皇姑屯	下午四點十五分開
新民	下午六點四十分開
大虎山	下午九點二十三分到

第四二五次	
毀虎山	下午九點四十三分開
八道壕	下午十點四十七分開
新立屯	下午十一點五十四分開
彰武縣	上午二點十五分開
通遼縣	上午十點二十六分到

第四二六次	
通遼縣	上午十一點開
彰武縣	下午七點零六分開
新立屯	下午九點三十一分開
八道壕	下午十點四十六分開
大虎山	下午十一點卅九分到

第一二五次	
大虎山	夜十二點開
新民	上午二點五十二分開
皇姑屯	上午五點三十五分到
南滿站	上午五點四十五分開
瀋陽站	上午六點到

京奉鐵路管理局廣告

爲佈告事本路三四次特別快車自本年七月三日起改在奉天北戴河間往返開行所有特別加價仍暫行免收以示優遇茲特將停車售票各站開到時刻列左

計

第四次	
瀋陽	下午七點四十八分開
南滿站	下午八點五十五分開
皇姑屯	下午八點十五分開
新民	下午十點十五分開
大虎山	夜十二點零二分開
溝帮子	夜一點十五分開
錦縣	上午三點十五分開
興城	上午五點十三分開
綏中縣	上午六點三十九分開
山海關	上午九點十五分開
秦王島	下午九點三十八分開
北戴河	上午十點到

第三次	
北戴河	下午五點二十四分開
秦王島	下午五點二十五分開
山海關	下午六點十八分開
綏中縣	下午八點零七分開
興城	下午[illegible]
錦縣	下午十一點[illegible]分開
溝帮子	夜一點[illegible]
大虎山	夜二點[illegible]
新民	上午四點二十八分開
皇姑屯	上午六點二十分開
南滿站	上午六點三十分開
瀋陽站	上午六點四十二分到

不孝泰勳罪孽深重弗自殞滅禍延

顯考

特授輿威將軍特授陸軍上將特授勳二位特賞九獅寶刀晉給一等文虎章晉給一等嘉禾章給予二等寶光嘉禾章二等大綬嘉禾章黑龍江督軍兼省長督辦軍務善後事宜第六方面軍團長歷任東北邊防總司令廿九師師長洮遼鎮守使經棚一帶守備司令官中央騎兵第二旅旅長清授武顯將軍記名總兵儘先補用副將奉天後路巡防軍統領官儘先補用游擊奉天後路巡防軍帮統官儘先補用都司總巡把總吳府君興權公慟於民國十七年六月四日即舊歷四月十七日卯時壽終正寢距生於同治壬戌八月二十九日午時享壽六十有七歲不孝泰勳視含殮遵禮成服叨在

親寅世鄉友族戚

誼哀此訃

聞

陽歷七月二十二日 舊歷六月初六日 開弔 禮祭

陽歷七月二十三日 舊歷六月初七日 成主 禮祭

陽歷七月二十四日 舊歷六月初八日 家 伴宿

陽歷七月二十五日 舊歷六月初九日 未時發引

孤哀子泰勳泣血稽顙

奉慈命稱哀

族繁不及備載

喪居奉天小河沿本宅

吳宅喪禮辦事處啓事

興威將軍吳公鎮邊四十餘年交遊遍中外此次遽而仙逝因道途梗塞訃報不週凡有訃既未經報到之處尙乞與將軍交好

諸公俯予原宥寵錫

誄 不勝盼禱之至

奉天小河沿吳宅喪禮辦事處謹啓

現非撤兵時機

歸國途中青島日領事談話

奉日本外務省電召急遽歸國之青島總領事藤田榮介氏十三日早乘日光丸入門司港八時四十分換乘急行列車赴東京去迄茲將其在門司談話大意錄左

撤退山東方面日本軍隊現非其時須俟濟南事件交涉解決時為止斷然繼續駐紮日本軍隊於該省就該方面之現狀觀之一但暫行撤兵國民政府乘隙使其惡宣傳恐有再蹈前轍之虞濟南事件若不解決難行發生中日大事件亦在吾人想象之中國民政府對濟南事件不允即時與我日本交涉蓋其始終認為必須先行處理內政為必要此不過中國之遷延狡猾手段意在用此有意無意之表示以為延擱倫國民政府絕對不表示誠意一味遷延到底則日本採斷然之處置在山東布行軍政亦為意中事依最近便衣隊之活動最易惹起我軍之怒鬪於此須對策之研究非常不易此後繼續佔領其策源地之泰安亦所不辭云云（十三日門司電）

馮玉祥擬新設督辦公署於張家口之東訊

據日本某方面接北京電謂馮玉祥擬在張家口新設一督辦公署目下正在籌畫中云（十三日東京專電）

日本議員要求改善待遇案

關於國會議員待遇改善問題日政府刻正調查中元田議長於十二日政務官招待席上又復表示種種意見其要點謂現在議員待遇過於低下意在要求議員與勅任官階級待遇同等議長與國務大臣待遇同等至於府縣會市町村會議員等若屬公選選出者與貴衆兩院須同時提高其待遇云（十三日東京專電）

朝鮮博覽會

明年在京城開催

計畫開催之朝鮮博覽會即將決定於昭和四年九月十一日起開會直至十月卅一日閉會共為五十日主催者為朝鮮總督府地點在朝鮮京城景福宮內之十餘萬坪大廣場云（十三日京城專電）

不戰條約案

各國準備回答

關於美國國務長官提出不戰條約英國回答案業已成立不過尚在觀察歐洲各國之形勢故而仍未送交法國對於此案已經閣議通過最遲下星期各國均皆送交日本亦豫備於此前後發出贊成回文云（十三日東京專電）

世界最急速

飛行兩勇士

已由橫濱出發

世界最急速飛行士梅亞斯及柯里亞兩勇士於十二日午後三時乘由橫濱出帆之露西亞號輪船攜帶其愛機於多數日本官民歡送之下首途向晚香坡出發矣（十三日橫濱專電）

第一班飛行機

在靜岡墜落

機破損人無恙

日本第一班飛行機於十二日午前十一時三十分在御殿場着陸其後復由該地騰空向三方原飛去午後零時十分頃通過召津上空正飛至靜岡縣小金松原忽然墜落機體大受破損飛行士上川正義氏幸而無恙云（十三日召津特電）

日民政黨聲明

實行金解禁

日本民政黨以為現已值斷然實行金輸解禁時期矣擬於最近發表其新政之聲明云（十三日東京專電）

保國忽起暴動

死傷者頗多

保加利亞境地方忽起政治暴動暴徒竟演市街戰死者六人負傷者頗多云（十三日諾然電）

保守黨議員

勸告首相實行

產業保護政策

英國保守黨議員約百名開會主張產業保護政策當即選定代表二名晉謁首相勸告其先行實行製鋼業保護政策云（十三日倫敦專電）

北平政分會成立

吳蔣閻之致詞

西山祭孫總理靈後舉行

馮獨留碧雲寺未往列席

北平通訊、政治分會、原定五日成立、嗣因委員人數不足、故而延期、嗣鹿鍾麟馮玉祥先後蒞止、合之在平委員已過半數、遂於六日早臨時決定、於午間開成立大會、當時卽發通知致各委員、禮堂設集靈囿內滋蘭樹蕙之室（卽前國務院之會議廳）廳前交叉國旗黨旗、廳內中央懸總理遺像及遺囑、至十一時半、政治分會秘書長余家驥即到、十二時許、代理分會主席閻錫山及商震、由碧雲寺祭告孫總理入城、亦卽到會、一時左右、中央黨部代表吳敬恒、中央軍委會、主席蔣中正、及北平分會委員劉守中白崇禧鹿鍾麟蔣作賓馬福祥等、均先後蒞止、馮玉祥因暖病未痊、祭告總理後、即在碧雲寺南院李石曾宅休息、故未到會、至來賓方面蒞會者、有朱培德何成濬張群邵力子陳立夫羅家倫周震麟朱綬光商震廿餘人、至一時卅分按照秩序開會、由孫九錄招待、潘宗瑞呼禮、（一）蔣振鈴開會（二）中央黨部代表吳委員、中央政治會議蔣主席、北平政治分會主席及各委員各來賓、依次入席（三）全體肅立作樂（四）向國旗黨旗及總理遺像行三鞠躬禮（五）主席恭讀總理遺囑（六）靜默五分鐘（七）主席及各委員宣誓「謂闔誓以至誠恪遵本黨綱總理遺囑、努力國民革命、實現廉潔政府、盡忠于本職、決不濫用公帑引用無用之人、如有違背、願受本黨最嚴厲之處分等語（八）吳代表致訓詞（九）蔣主席致訓詞（十）主席答詞（十一）禮成、同至階前合攝一影、時正二點二十分也、茲錄吳敬恒蔣中正訓詞、及閻錫山答詞如下

吳敬恒訓詞、略云政治分會係根據中央政治會議產生、此項會務、完全根據總理建國方略、以謀軍民分治、溯自辛亥革命、政教陵夷、總理本先知先覺之旨、為國民革命之謀、迄於今日、所謂國民革命之軍事部份、始告完成、現值訓政着手時期、故政治分會在黨國建設上、所負使命、至為重要、本黨中心信仰、係為三民主義、此外建國方略、建國大綱、均須政治切實推行、尚望貴會努力奮鬪、勿負總理在天之靈、是所厚望

蔣中正訓詞北平為舊日都城風俗習慣、大半富有官僚帝王思想故無論何人、一到北平、難免習染之病、總理有鑒於此決定遷都南京、以求北平早得平民化、惟北平在歷史上、外交上、及國防上本為重要之地、總理遺靈尚在西山、今日貴會既已成立務望努力施行本黨主義、將以前官僚帝制之積弊、一掃而空之、藉副總理之期望、俾全市同胞、耳目一新、惟分會係秉承中央設立、嗣後幷盼對中央命令絕對服從、此則中正之所殷殷共勉者也

閻錫山答詞今日北平政治分會成立、承吳蔣二公分致訓詞、錫山在職一日、自當遵照總理三民主義、及吳蔣二公訓示各節努力奉行、北平舊日習慣、不合潮流、吾等秉承總理遺訓、以改革國是為己任、將來以一致團結之精神、定可收默化潛移之效至服從命令、本會尤當三復不亡、嗣後仍希黨部及中央時賜策勉、俾可遵循、閻述畢、卽攝影散會

連橫合縱川局

雙方均在調兵遣將

大戰即在目前川代表談

漢口通信、自川戰爆發、消息隔絕、川中各將領等又時相猜貳、時相聯和、合縱連橫、莫名眞相、李宗仁總司令前曾電呈中央、請派員前往調查、俾得實情、再行處理、蓋亦以川事複雜、不如此不足以謀根本解決也、日前鄧錫侯派代表黃雁九、楊森派代表白道成到漢、向李氏陳述川情、適李已北上、該代表等雖小作勾留、記者與晤及、談話頗久、雖立場不同、言論與事實難求盡合而要亦可見川局情狀之一班、摘要錄之以供參考

（問）貴代表等何日由川起程、何時抵漢（黃代表答）兄弟係六月十六日在川搭輪東下、月初抵此、（問）川戰現況如何（答）現在已經擴大（問）兩方實力、及軍事佈置、可得聞否（答）川戰現成為鄧錫侯田頌堯楊森共同對付劉湘劉文輝、雙方都在調兵遣將、大戰即在目前、劉文輝已四路出兵援助劉湘、劉兼任第一路指揮、由成都出發、白傳義任第二路指揮、冷寅東任第三路指揮、由瀘州出發、夏仲實任第四路指揮、由富順一帶出發、劉湘則自任總指揮、聞將以唐式遵為第一路指揮、集中江北、藍文彬為第二路指揮、集中綦器口、王方舟為第三路指揮、集中內江、王治易為第四路指揮、協同郭汝棟賴心輝向海亭等部、嚴防楊森、俟劉文輝到達、即行進攻、合計兵力約七萬餘、至於鄧錫侯則委羅澤舟為第一路指揮、由梁山墊江長壽涪陵、協同楊軍反攻重慶、黃隱與陳書農分任第二路正副指揮、由合州直取重慶、李家鈺為三路指揮、由簡州直取資中內江、田頌堯則鎮懾川北、合計兵力約十萬餘、大致兩方軍事上之佈置、大致如此（問）鄧田劉曾組三軍聯合辦事處、為何事而甫匝月、即行分離（答）鄧田劉本係保定同學、是以結合、劉文輝乃劉湘之叔、因親屬關係、離此合彼、鄧田則始終一致（問）鄧田因何與中央免職查辦之楊森結合（答）楊森被免職查辦、由於包庇吳佩孚、因當局吳佩孚處在楊部師長范海亭防地之大竹縣城、故引起川東戰事、現吳氏部下已被解除武裝、吳已化裝潛逃、楊氏為川中袍澤、當能畧跡原心、與之合作（問）劉湘方面、倘有其他外援否（答）劉方宣傳黔周將派兵二萬來援、胡若愚部五千、亦將加入、恐係空氣（問）劉文輝既援劉湘、鄧錫侯又援楊森、二人之行蹤、可得聞否（答）劉鄧同駐成都、兄弟東下抵萬縣時、即得電告、劉已出走、鄧仍駐省、就事實觀察、成都在鄧勢力範圍內劉力量比較薄弱、出走或可信云

剷除土豪劣紳

河北省黨部指導會議決案

北平特訊、河北省黨務指導委員會、近以貪官汚吏土豪劣紳、在青天白日旗幟之下、不但不銷聲匿跡、反大肆活動、若不根本剷除、則無以徹底解除人民痛苦、昨經省指委員會第十二次常會議決、呈請中央轉國民政府、電令河北省政府、成立特種刑事法庭、並在各報、登載啟事、通告各界民衆、調查士豪劣紳之逆跡、以便加以懲治、其通告原文如左

河北民衆、在軍閥及其工具貪官汚吏土豪劣紳數重壓迫之下、慘被蹂躪者、已十餘年、現在於青天白日旗幟之下、該項土豪劣紳、仍不斂跡、反假借民意、各方勾結大肆活躍、以破壞革命工作本委員會根據十七年六月四日中央執行委員會第一四三次常務會議決議案、各級黨部有告發並參與審判反革命及土豪劣紳罪之權、更有接受民衆請願之權、茲經本委員會第十二次常會議決、一面呈請中央、從速組織河北省特種刑事法庭、一面通告下級黨部及各界民衆、盡量搜集貪官汚吏土豪劣紳之確實證據、報告本委員會、以便依法懲治、惟是此種調查務須確實列舉劣跡事實、不得挾嫌報復、至報告者如不欲宣佈其個人姓名時、本委員會當為保守秘密、自登報日起、本委員會即接收該項請願書、以便彙齊、公正審查切實辦理、絕不徇情、特此通告

張汝驥在

滇冒充軍長

濫發委任狀

雲南通訊、雲南新編國軍第一百師師長朱旭、忽接到張汝驥由郵寄到委狀三件、張自稱第三十八軍軍長、委任朱旭為副軍長、魯道源會恕懷為師長、現朱旭已將偽委狀呈省政府、轉呈中央、並電國府軍委會迅予明令褫職緝拿、以正國紀、按第三十八軍、國府早已委龍雲為軍長、現張汝驥擅假軍長名義、濫發委狀、意存搗亂、違背黨紀、中央為維持威信、諒必不能任其違法也

在甯醫院各傷兵

倚功驕傲逼人

常驅車至長官門首喧嘩

南京谷衛戍司令談

南京函、首都為中外觀瞻所繫、自衛戍司令谷正倫蒞職以來、治安問題、可告無慮、記者頃晤谷氏、覺其精神奕奕、治事極勤、詰其談話如下、首都城廂廣濶、此時最難應付者、為傷兵與逃兵、傷兵聽集後方醫院、輕傷者多已治愈、據院為大本營、不受羈勒、稍加制裁、則瞋目大聲曰、非乃公膏血之結果、寧有汝曹立足地耶、長官慰問病兵、每被需索、甚至驅車長官之門、譁然呼噪、長官飯亦飯、長官寢亦寢、其無理取鬧、不可覼縷數、六日、有第七後方分院之傷兵、袒胸過市、警察以違禁令、婉言勸阻、兵怒、直搗其頰、適西區巡查走過、捕此行兇之犯兵、一剎那間、傷兵大集、勢如潮湧、逞齊魯執戈之餘威、奪去犯兵、進而截取巡查兵槍械、嗣經派兵彈壓、向空鳴槍、始各鳥散、刻擬請當道速將後方醫院收束、歸併一處以免傷兵據為巢穴、至低限度、亦應清查傷兵、勒令已治愈者歸家、或解送回籍至於各軍逃兵、以交通關係視首都為集中地、此輩轉戰勞苦、思家蓋切、亦人情之常、然不待長官命令、許可銷差、先行逃匿、實為軍法所不許、本部對於無符號及服裝不整之兵士、無論是否逃兵、有無暴行、一律加以拘禁、聽候審理、刻已收容數百人之多、如各軍請求發還、當按照情節之輕重、重者不能允許、本部處理兵民交鬨、往往兵受重責、所以養成民不畏兵、兵反畏民之習慣、然後國事庶有可為也惟首都為政府所在地、無論軍紀如何嚴肅、舉目皆兵、有損觀聽、營盤設計公員曾已改為營盤設計處邱鴻鈞為處長、軍委會已令該處在郊外秣陵關江寧鎮一帶、建築新式兵房、將來城內除國民政府、軍事委員會、總司令部、及各高級機關之衛隊外絕對不准駐兵（衛戍部隊當然除外）最近本部迭奉軍委會命令、民房及外人房屋之駐軍、一律限期勒令騰出、正在分別調查中、蓋關外殘敵、表示就範、不難以政治手段解決、我前方部隊、有陸續回防者、公地既已占盡迫而借用民房或外人學校、良非得已、故本部予以二星期之猶預時間、逾期不遷、即為玩忽軍會命令、關於外人房屋、則由本部派一副官協同外交部科長一員辦理、至多兩星期內可以辦理完竣本部衛戍兵力、計有三團、係第四十軍第二師所部、總司令為統一事權起見、下令警備部隊、亦歸本部指揮、此外憲兵營公安局隨時協助本部已指定一團擔任防務、其他二團、則於此時嚴加教練、隨時可供調遣云云

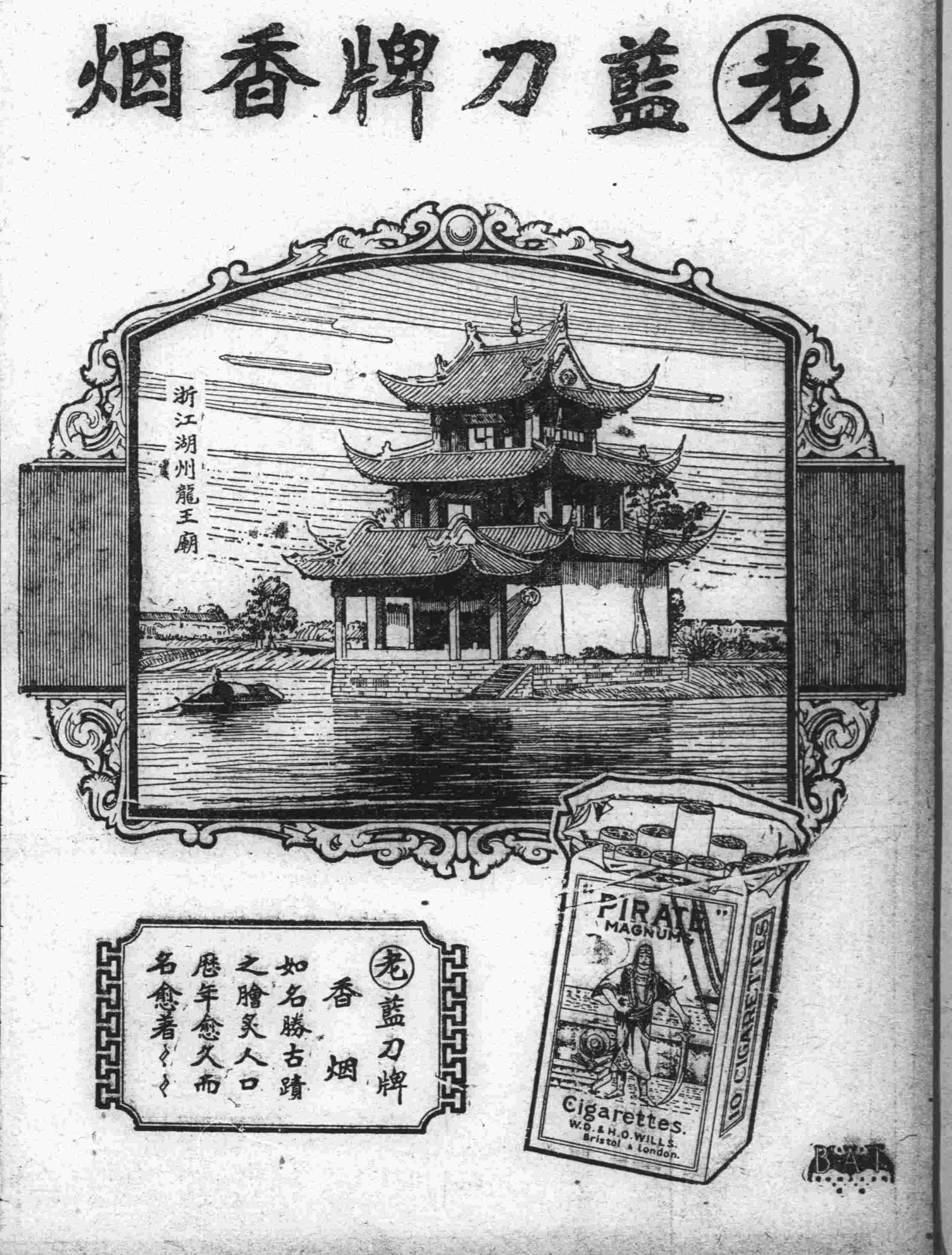

寫情小說 雙癡淚史（十）（張六合）

第三回 美酒佳殽款待上客 高談闊論鄙薄寒儒

李逸梅到在屋中、和相連夫婦謙遜了一番、才坐在椅子上、李氏便高聲呼道、香菊你快過來、和你表兄見見、這本是實在的親戚、還有什麼可避忌的呢、香菊正等她母親發這句話、答應一聲、便羞答答的走過來、二人見過禮、逸梅歸坐、香菊站在李氏身旁、逸梅向香菊陪個笑臉說道、今天聽大姑夫說菊妹妹原來是認得我、雖然咱兄妹小時候見過、但是如今的相貌、和小時候改了許多、難以認得出來、亦或近二年、在別處見過、我怎麼想不起來咧、還望妹妹、說給愚兄個明白才是、香菊笑道、這本是一面認識、無怪梅哥發問、隨把在城裡念書時候、怎樣看榜、怎樣抄題雙癡圖詩、以及開運動會潘貴珍又怎麼的介紹、說了個大概、說完又連看了忽接兩眼、逸梅知香菊心裡有別的情、礙着他父母在旁不便說出、於是點頭會意、也沒往下追問、此時棹案上已擺上盃盤、趙連將逸梅推在上位、自己坐在下面陪了劉婆子送上酒菜、賓主二人酒盃快斟、周旋起來、李氏向着逸梅笑道、適才你沒來那時候、我肚皮裡、覺着有萬語千言、似的、及見了你的面、一句也想不起來了、這回咱娘兒倆、儘該說會話兒咧我說你媽的身體、可好啊、你哥倆個成家沒有啊、逸梅嘆口氣道、自我父親死後、家中內外事情、都是我母親一人掌理、那有省心的時候又兼她老自幼氣弱、所以近幾年來、勞碌的形消骨立、三六九的鬧病、因此侄兒不敢遠離、所以才來在貴村、當這個有辱無榮的教員、至於我哥哥、成家已經三年、聊、跟前還有個小男孩子、我嫂嫂就是白雲村馮起鮮的閨女、至於小侄、說到侄字便咽住話頭、掃了香菊一眼見香菊一雙蜜蜂眼睛的光線深迷射在他的臉皮上、不覺羞得面紅過耳、又勉强說道小侄婚事、尚且沒定、李氏笑道、你這孩子、臉皮也太淺了、這本是一宗正經事兒還有什麼可羞的呢、你媽眼眶子高、我是知道的、不大離的女孩子、他算看不在眼裡、又兼文傑你才貌雙全、一定得選個有德有色的女子才能配合得來、況且男女婚事、又是人生第一要緊的事情、要是好三歹四的做完、將來男嫌女陋、女嫌男醜、不合美起來、家庭間少幸福也就掃盡無餘了、不但男子定婦、應當注意、就是女子找婆家、也是應當注意的、所以香菊你表妹、上了幾次媒人、我都拒絕門外、李氏正說得高興、香菊小臉兒一紅、小嘴兒一動、推了李氏一把、回過頭去、看壁上掛幅張君瑞戲崔双文的圖、李氏自知走嘴、瞅着香菊笑道、這算什麼不好話、你這丫頭又動了皮氣、你梅哥也不是外人、將來我還想託他給你訪個好人家呢、香菊越發羞了、嬌嗔滿面、瞪了李氏一眼道、媽你今天是瘋咧、李氏素知香菊性質執拗、也不理他、又謂逸梅道、我說文傑你二爺死、你可記得不記呢、逸梅道、我二爺死那年、我到七歲咧、還有不記得的呢、待姪兒說來、你老聽一聽、我二爺是五尺上下的身量、赤紅臉、蒼白鬍鬚說話公鴨嗓、右腮上有個元豆般大的點痣、好說笑話、得緊炎火死的、壽活六十八外那天、正是端陽節、你老還給他老念台道士經、我記着你老那時候、還帶個四五歲的小女孩子、穿着一身粉花衣裳、出來進去的找我遊玩、大半就是菊妹妹吧、李氏笑道、你記性真好、一點也不差、這時事情你倒然記的、那紹文紹武你倆個叔叔你更記得的、逸梅嘆口氣道雖然記得、但是他倆位老人家、上漠河金場、一去沒回來、有說死的

日本郵船定期行航
●開往歐洲 ▲打馬盤丸 七月廿九日 李浦
●開往美國紐育 ▲水戶丸 七月廿六日 漢堡行
●開往先得路 ▲高岡丸 七月十八日
●開往門司神戶 ▲加古丸 七月二十七日
▲橫濱丸 八月十七日

近海郵船出帆
●開往長崎神戶 ▲相模丸 七月十五日 大阪橫濱行
●開往橫濱 ▲勝浦丸 七月二十四日 ▲淡路丸 七月三十日 ▲玄武丸 八月五日
●開往天津牛莊 ▲勝浦丸 七月十六日 ▲淡路丸 七月二十二日 ▲相模丸 七月三十日

朝鮮郵船出帆
●開往青島仁川 ▲會寧丸 七月十六日
▲鮮木浦 仁川 八月二十一日
●仁川長崎鹿兒島行 ▲丸 八月一日
朝鮮郵船株式會社代理店 近海郵船株式會社代理店

政記輪船出帆
●開往營口 ▲順利號 七月 日 ▲威利號 七月十七日
●開往上海 ▲豐利號 七月 日 ▲增利號 七月 日 ▲純利號 七月 日
●開往安東 ▲得利號 七月十六日
●開往芝罘 ▲永利號 七月十四日
●開往復州 ▲福利號 七月 日
政記輪船股分有限公司

阿波共同汽船出帆
●開往芝罘威海衛青島 ▲第十六共同丸 七月十九日後七時
●開往芝罘威海衛仁川 ▲第廿一共同丸 七月十六日後七時 ▲第廿六共同丸 七月十八日後七時
●開往南鎮浦 ▲長山丸 七月十五日正午
●開往天津 ▲長山丸 七月 日
阿波國共同汽船株式會社大連支店 大連市山縣通二〇 電話六八一九、五一〇〇

大阪商船出帆
●開往門司神戶大阪 ▲具加爾丸 七月十七日 ▲香港丸 七月十四日 ▲哈爾濱丸 七月廿一日
●開往基隆高雄 ▲亞美利加丸 七月廿四日
●開往上海福州 ▲長沙丸 七月二十八日 ▲福建丸 七月二十一日 ▲盛京丸 八月十一日
●開往朝鮮經由長崎鹿兒島 ▲開東丸 七月二十二日
●開往紐育不乘客 ▲翰布路古丸 七月廿七日
●開往歐洲 ▲德蘭西丸 七月三十日
●開往北米 ▲巴和丸 八月十八日
大阪商船株式會社大連支店 電話四一一三

日清汽船出帆
●開往上海 ▲唐山丸 七月二十八日午前十時 ▲山丸 七月十九日
大阪商船株式會社 日清汽船代理店 大連支店

咸連輪船出帆
●開往青島 ▲丸 七月十四日 經由威海青島
大連市吉島町六番地 客取扱店 丸二眼房 電話五八八八

大連汽船出帆
●開往青島上海 ▲大連丸 七月十四日前十一時 ▲奉天丸 七月十七日前十一時 ▲榊丸 七月十九日前十一時
●開往天津 ▲長平丸 七月十五日後五時 ▲天潮丸 七月十八日後五時 ▲長平丸 七月二十一日正午
●開往登州府龍口 ▲丸 七月十五日後六時
●開往營口 ▲長順丸 七月十六日 ▲英順丸 七月十九日
●開往香港 ▲龍鳳丸 七月二十日 ▲興順丸 七月二十三日 ▲第六眞盛丸 七月二十九日
●開往安東 ▲濟通丸 七月二十日
●開往阪神 ▲長順丸 七月二十一日
大連汽船株式會社

本社電話
接洽廣告四〇三四
編輯事項七五一三
本埠訂報四〇四二
沙河口分社 呼出電話九〇一九

保險
△明治火災保險株式會社△千代田火災保險株式會社△東京火災保險株式會社△東京海上火災保險株式會社△日本火災保險株式會社△共同火災保險株式會社△神戶海上運送火災保險株式會社△横濱火災海上保險株式會社△大阪海上火災保險株式會社△大正海上火災保險株式會社
火災海上運送保險代理店
三井物產株式會社大連支店
大連市山縣通一八二番地 電話代表番號七一〇一番

孟天成博愛醫院
診察科目 花柳科、內科、外科、耳鼻咽喉科、婦人科、小兒科、特設藥浴、水治電氣治療
梅毒有無診斷檢血、檢痰檢便檢尿等應需
又備德法國製六〇六藥針其他花柳病等
治療並戒除多年鴉片嗎啡癮最新之靈藥
最新式強力處克斯光診斷及治療部增設病室完備、日夜親自診治、入院隨意
院長 官立醫專醫學士 孟天成
日本女子醫學士 日冲飛那
女子醫學士 田島溪滋優 同啓
大連市小崗子宏濟街十二番地 電話長五四六七 六八〇九番

房產土地賣買受託商開幕
不動產賣買、假手經紀、其中隱瞞侵蝕、弊難言喻、鄙人等、興感及此、特出重資、抱以忠誠、力除矯習爲職志、此所以本公司之成立也、俾紳商各界、有產待售者、不寔見主、貯款待賜者、不受侵蝕隱瞞之弊、尚能極心有志、買不動產者、今後得有篤實光明之委託處矣、望賜顧諸君、駕臨接談、或以電話通信、無不應命、茲將營業科目列左
一出地農園宅基市房住宅賣買受託
一不動產抵當借貸受託
一建築圖設計監督及建築請負
一電話諸機械工具五金塗料代理
一中日商事有關和解交涉登記等事件
大連市萬歲街四四 電話九六二二番 洪德公司謹啟

唐澤醫院
外科一般 皮膚病 花柳病
大連市山縣通七十二番地 宅診往診入院

早川齒科醫院
大連市常盤橋（市場對角）
電話三九七一一番

田中商事汽船出帆
●開往宇品今治三津濱糸崎 ▲第五御崎丸 七月二十七日後六時
●開往芝罘 ▲壽丸 七月十五日後二時
●開往芝罘威海衛仁川 ▲利通號 七月十五日後六時
●開往基隆高雄 ▲廣發丸 七月 日
大連市加賀町 田中商事株式會社 電話（一六一一七番）（八五一一八番）

三越
夏季洋服陳列
夏季小孩服陳列
新着化粧品陳列
夏季向綢緞雜貨最有信用家就是三越請大家快往去買貨真價廉各種貨物一概俱全
三越發售商品標
大連市 大山通 株式會社 三越 電話四一八一番

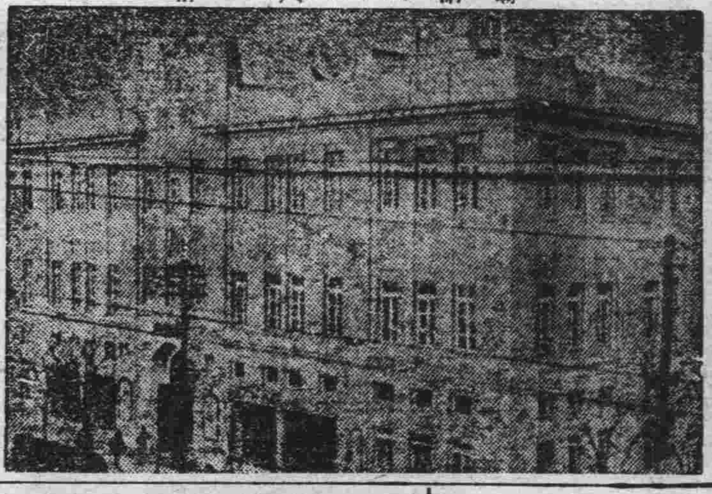

大連本號 同聚福紬緞莊廣告
新到蘇杭紬緞綢絹
歐美縐絨毛葛花樣奇
異價格低廉惠我光臨
無任歡迎
西崗街三三番地 電話七六五五

本號新到醒獅牌膽寫版大廉賣各種洋紙文具一切批發
文具洋紙印刷用品一概批發
天德信支店 大連監部通百十二番地 長電話七三八八番

協茂盛紬緞莊廣告
本號精選紬緞兼辦洋貨以供社會諸君應時之需近又新到春夏衣料紗羅絹葛無不俱備物質精良定價低廉如蒙賜顧無任歡迎
長電話綢緞部四六三二 批發部五四五三 雜貨部四九八八

吸烟人適用之 斯毛克牙粉

97

天成號廣告
本號近到綾羅紗葛洋雜各貨
銅鐵寢床批發零售定價克己
兼總經理戒烟靈藥田春錠
十二錠入 田春錠 定價金壹元
五十錠入 田春錠 定價金四元
本店大連浪速町 電話六七五六番
支店西崗子平和街 電話六〇五八番

加大道濟六汽缸兩噸載重車最屬經濟
加大道濟六汽缸兩噸載重車機器精良作工省費力量偉大迅速異常行駛里數既多運輸貨物載運客人而亦極夥
加大道濟載重車和長途車式樣不一大小俱備對於運輸問題能應各種之需要
中國電話一五三一號
奉天大西邊門外 公懋洋行道濟汽車
大連東公園町 和記洋行
GRAHAM BROTHERS

瀛西大藥房
奉天安東縣興隆街 專家製造 並無二號
平熱散
一粒丹

大杭州分廠 九章綢緞局廣告
專門自造綢緞
連此價目公道杭只加放
批發零剪 歡迎參觀
浪速町二丁目九十番

上海大戲院
七月十二號起連映五天
冒險偵探武術愛情偉片 前後部白芙蓉 十九大本一次映完 吳素馨女士主演
下期預告 黃天霸招親

世界大戲院
舊曆五月廿六日起連映五天
國產第一古裝名片 三國志 劉備招親 回荊州
下期預告 柳暗花明 傑作佳片
大中華百合公司出品

奉天

東北臨時保安會組織大綱議定
提交省聯會通過 總司令執行決議事項

東三省保安總司令部擬設臨時東北保安政治會議一節業誌本報茲聞連日奉派幹部要人會議結果業經擬定東北臨時保安會總會之組織大綱十條其施行法會及議規則等法案則俟陸續規定現在已將已決定之大綱草案十條提出東三省議會聯合會一俟東三省議會聯合會通過後即當實行茲將大綱草案十條列左

第一條 本會名曰東北臨時保安會總會 第二條 本會設於奉天省城 第三條 本會以委員十七名組織之 第四條 本會委員以東北各省軍民長官之有名望者充之 第五條 本會議決法案於實施之際受省聯會之監督 第六條 本會所定法案與民國法律不抵觸者即可施行 第七條 本會以會議制處理一切事務 第八條 本會置保安總司令以執行決議事項 第九條 本會爲臨時的將來時局大定另議辦法 第十條 本會組織大綱提交東三省議會聯合會議通過後實行按此大綱係由口中所得恐不免有稍有不符之處俟當詢明續誌(夢)

奉天附屬地 八小時絕水 因安設消火栓

奉天附屬地內自日昨(十二日)午前八時始至午后四時止全街水道一律不能取水故各商民均飭伙友忙迫買水而多人其間男婦老幼之候水炊爨者往復如穿梭焦急萬狀直至四時水道出水人心始定當絕水之際記者家中亦感受同樣之困難乃電詢水道當局據云係因在當士町一帶安設消火栓蓋新設消火栓之工事不能不將水路關閉本擬定在夜間人家不用水時着手工事故自十二日午前零時即趕速加工修設無奈工事遲延故有此半日絕水之事准午后一時前可以出水云云但人民家中有至零時半即得水者而記者所寓一帶之商民家中則直至四時始獲甘露云(夢)

淺野鐵工所 職工忽罷業 華商會將調停

奉天若松町淺野鐵工所職工五十七名於日昨(十二日)早晨忽然同盟罷業該罷業之職工等在工場附近集合演說擬煽動一般工場之職人同行罷業現在各工場有鑒及此恐受餘波均在極力警戒中聞此次罷業之原因係由包工之工價而起華商會有往調停之說云(夢)

京奉路早日通車 張總司令致蔣閻等

東三省保安總司令張漢卿氏以京奉路之交通甚爲重要特相電北京致蔣閻諸氏接洽早日開行通車其原電文云

北京蔣介石先生閻百川先生商啓予先生鑒交通爲國家要政不特商民渴望恢復即外人亦多注意昨派代表赴京會囑提議及此想蒙察及所有京奉通車可否早日開行如或慮有不便亦可分段開車統望酌定飭由路局派員協商一切並先見復爲盼 張學良蒸印(捷)

法國紀念日 法領事之祝賀

駐奉 法國領事 館以月之十四日爲該國國慶紀念期前極力籌備祝賀於月之十二日函請奉天各機關法團及各國領事屆期參觀云(笑)

華盛頓視察團 抵奉又去連

美國華盛頓大學阿補東客羅司團長率引團員三十九名於昨(十一日)午後二時乘安奉列車來奉滿鐵會社對之加以特別待遇乃派奉天地方事務所外人系武由氏赴安東相迎又在車內招待晚餐且於驛前預備自動車接送乃該團竟於抵奉下車後即乘華人所備自動車入城赴各校一視當晚八時三十分即乘車赴連實深辜負滿鐵會社之苦心亦未表謝意或者至大連之時對滿鐵本社有所表示乎(夢)

憲兵軍官之更動

東北憲兵司令齊恩銘氏現查教練處教練大隊長另有委用所遺之缺關係教務甚爲重要未便虛懸特調委第四營第十五連連長劉文林升充遞遺十五連連長一席則調委駐山海關憲兵分所長劉永和升充均已分別正式發表云(捷)

張氏第二夫人 亦來奉弔唁

前山東督辦張宗昌自失敗後全眷移至旅順茲張氏之第二夫人偶見吉林督軍張輔忱訃聞報告老母命號往城故由旅順乘車來奉現寓南滿站大和旅館於十四日到西下窪子張公館親行弔唁云(笑)

驛前郵便課 新屋落成矣 又開招待宴會

滿鐵會社前以金票六千圓在奉天驛之三等待車室北隣建築一郵便局鐵道郵便課事務處茲已落成特於日昨(十二日)正午實行落成典禮參與者計三十餘人由郵便課長在大和旅館招待筵會據其演說謂該道郵便自六月四日獨立辦事以來計一年中平均辦理行囊一百三十五萬件云(夢)

驛前華商會 發給會員証

奉天南滿站中華商務會會長李子衡副會長隋鳳山賈連閣等近以驛前各華商在會之家必須有一定區別茲特製出一種法瑯橢圓形門證既易區別且對於提收會費便利故於日昨十二日派員分送各在會華商指導訂於門首云(生)

知事實心任事 勿玩忽厥職 省長刷新吏治

奉天省長劉尙清氏對於吏治力謀整頓茲恐各縣知事有玩忽職務者特於十二日訓令各縣略謂現在本省長力精圖治對於各縣知事現正在精詳考核之中仰各該知事均宜清白乃心實心任事不得玩忽厥職致碍考成云(捷)

總司令部之裁員

東三省保安總司令張漢卿自正式就職後勵行改革茲爲節省經費計將部內人員應留應裁者月之十二日正式發表刻聞裁去在差人員六十名兼差者一百十二名預算通年可省經費十五萬餘元(笑)

郭知事因案記過

奉天省長公署頃令高檢廳警務處保甲公所查照案據通化縣知事郭毓珍呈報縣民潘日新等被匪擄掠一案除指令呈單悉案關擄掠該管警甲官長等防務廢弛仰即由縣分別記過示懲知事及警甲所長督飭無方亦難辭咎應各予記過用申儆戒仍督局依限嚴緝務將人票救回匪贓弋獲究報併候分行高檢廳警甲處所特飭一體協緝云(生)

在津逝世之 黎總統殯期 通告各機關

黎前大總統在津逝世噩耗傳來一般軍政要人多備祭品前往弔唁等情已誌前報茲悉奉天省長公署關於此事昨訓令所屬各機關內云案准天津黎宅治喪處號電內開前大總統黎公宋卿本年五月二十七日患病六月一日口授遺電三日亥時終於津寓正寢享壽六十五歲孤子紹基紹業等傳奉在側親視含斂即日成服謹擇七月十九日移殯本城特別一區容安別墅先期三日受弔遠道鄉誼怨期特先電聞等因准此除由本省派員致祭外合分令知照云云(捷)

帥府人員解散
顧問馬弁均發給慰金 軍事廳會議代謀職業

張故大元帥業已賓天所有原來大元帥府之執事人員自應解散今聞此種解散式已於九日非公式的舉行同時對於與大元帥府有直接關係者如各顧問以至馬弁一律解雇當時給與一時的退職金但聞軍事顧問松井七夫少將爲日本現任之陸軍軍官且爲根據中日條約所聘請之顧問而解散費并未支給該少將昨日已赴東京一旦入參謀本部後不久必就旅團長之任又有故大元帥之洋文秘書伊藤一水氏亦同時受同樣之解傭又聞因有故大元帥府解散之舉故東三省總司令部軍事廳有提議淘汰官員代謀職業之議案云(夢)

東三省保安總司令張漢卿氏在本部內組織之軍事廳廳長榮臻副廳長陳欽若於十一日午前十時約集各參議秘書十五名開第一回會議其議案如左

一、關於人員整理之件

二、關於辦事時間之件

三、對於被淘汰之官員講求代謀職業之方法

四、關於賞罰之辦理事件

右事件之外聞有討論軍事之組織仍照從前大元帥府之舊章或另訂規章者因此項組織須根據總司令部之組織故未能決定云(夢)

美人何事落法網

奉天警察署於日昨(十一日)午后四五許大連車抵奉驛之際突然在站內拘捕洛陽女兒相等之美人一名當時並未加以訊問即帶入署秘密偵察未知所犯何種不法行爲日人某君謂係秘密運送犯法行爲日人某君謂係秘密運送犯法物品如嗎啡槍械之類者蓋近日密輸商等均雇用婦女輩代其運送也是否屬實須俟警署於可以發表時間始能知之矣(夢)

二視學報告學務

奉天教育廳長祁公亮頃據遼陽縣視學徐彬本溪縣視學徐長禮二員呈稱窃視遵於本月分內赴鄉視查據徐彬計查鄉校四十處隨時指導期收實效謹將各校優劣情形繕具表冊呈報鑒核施行查本溪視學徐長禮計查學校二十三處共二十八級亦各有優劣均列情報表冊前來除指令外合令各該縣知事遵辦具云(生)

八月一日以前 預算須送齊

奉天財政廳長劉尙清氏以十六年度業已終了所有十七年度各縣地方之收支預算亟應造報以憑考核特通令各縣凡年收之雜捐暫按奉大洋數列入須於備考塡註以法價核算之字樣支出一門則均按奉大洋十元列支傳資一律此項預算統限於八月一日以前送齊勿得延忽云(捷)

令藥店速繳許可

奉天禁煙善後局楊局長爲整頓善後事宜通令各禁煙藥店已設者限期結束未設者不准再設並通知省屬各縣前領去之許可證速行繳省以便屆期結束云(笑)

蓋平 日巡查榮升部長

大石橋日本警察署蓋平派出所巡查福田定四郎茲奉關東廳命令榮升安東警察署巡查部長所遺蓋平巡查之缺以我妻巡查接充巡捕湯鵬程已奉到命令赴大石橋本署補勤云

侯會長由省歸來

本邑侯敬忱商會長兼奉天聯合會副會長前奉合聯函邀赴省改選因祭故帥兼改選手續尙未完備已議決延期改選侯會長已於月之十二日由奉歸來

換發二期煙酒照

煙酒牌照每年換發二次每期六個月爲限稅捐局查春季所發煙酒牌照期已屆滿應換發下期新照現已飭令各煙酒商換領新照云

長春 長官注重教育
視察特別區中學 招集各級生訓話

東省特別區行政長官張煥相氏前爲振興特區中高教育曾經疊向鐵路當局往返力爭依法提撥教育專款爲數甚巨分在哈長哈滿哈綏等沿線改組小學校增設初級中學期以造就東路人才普及教育經過詳情早誌各報茲查張行政長官前爲吊祭張吉督太夫人首七曾經躬親赴奉於今十二日上午七時由瀋陽歸來下車後即預令路警處長鄂雙全第六段長常贊幹市政局長韓寶濂特區各長張人權第七中學校長谷正華齊集頭道溝車站搭乘東鐵臨時專車巡赴寬城子勘查特別區中學建設敷地及現在該校佈置之情形並由長官檢閱各等級學生課程學術暨當衆訓示勉勵告誡之言詞極端懇切事訖之後查張長官偕同鄂處長搭乘東鐵上午九時許之專車直去哈爾濱彼時谷校長韓局長李會長等均恭赴車站歡送云

熙代督返任

督辦吉林軍務善後事宜公署參謀長代行督辦職權熙格民氏前爲弔祭張太夫人躬親赴奉小作勾留於十一日上午七時搭乘滿鐵列車到長下車後由吉長道尹孫其昌縣知事張書翰警察勤務中督銜長梁學貴以及本埠軍政要人等降階恭迎同赴東三條道賓宴樓飯店早餐乾即於當日上午九時遄返吉林本任云(青)

要人來去忙

吉林高等檢查廳檢察長蕭露華氏上午七時由奉天到長九時去吉林又吉林實業廳長馬德恩哈埠木石稅費局長孫廣庭均於十一日下午二時二十分由奉天到長當日下午三點二十分直去吉林省城又黑龍江省督軍公署秘書長王維城財政廳張星桂等均於十一日下午八時二十分由奉天到長換乘中東列車直去哈爾濱云

海城 隊長獲巨匪 魏占北負傷

海城警察隊此次往六區剿匪在海盤接界之處與匪相遇經隊長劉子恒指揮警甲三面圍剿匪勢不支向盤界逃竄嗣經副隊長徐占五跟踪追擊追至汲家窩棚附近匪首魏占北左腕中傷業槍欲逃當彼徐占五生擒活捉於月之十日派幹務十餘名押解來海當經徐所長傳諭着暫押拘留所將其槍傷治愈再行送審云(青)

官紳弔故帥 聯袂詣省矣

本月十一日爲已故大元帥張雨亭三七祭環期故本城官紳商學各界多有赴省垣吊唁者聞行政監督與周教育所長王恩慶商會長辛德潤公欵處主任車運芝稅捐局長臧爾壽及巨紳吳寶書樂馥馨李方樸等十餘名搭十一日午前五點三十七分之北行客車特往帥府射行祭典之禮云(青)

日站警官之更調

附屬日本警察所警部補林周吉昨接關東廳令調回大石橋警署勤務遺缺以安東警部補田氏前來接充云又訊日站林警部補在海城辦理務已六年於茲對於中日商民之感情十分融洽聞其轉勤大石橋抱情別之忱開站上中日人士對林氏之轉任將組織一盛大送別會以申數載相聚之微忱云(青)

幼稚園開成立會

邑錯石山麓之幼稚園自試辦以來瞬經兩月校中男女孩童約二十幾名經劉郭二女士訓誘啓迪已逐漸就範故教育王所長及教育會蕭趙兩會長於七月八日函邀本城各機關及各紳士等定於九日午就教育會開幼稚園成立之典禮是日闢蒞止參觀海城破天荒幼稚園開創典禮祇將其開會秩序錄一來賓入席二會長報告三兒童歡迎來賓歌四開學歌五哈嗎小羊六小小船七故事小紅鷄狐與羊八唱歌小老鼠九請監督所長及來賓講演兒童故事十故事慧兒巧捉偸鷄賊十一表演歌方向歌金剛蟲十二兒童雙簧十三童謠小老鼠亮光光月明之夜十四壘積木十五游戲十六撮影是日記者忝叩座末當時見兒童唱歌運動故事游戲及種種課程天趣盎然而最令來賓欣悅者爲兒童唱歌踏着風琴節奏拍着兩隻小手吧着雞骨短歌嚼々嘻々進退分拍來賓率鼓掌贊美可見幼稚園之設立實爲教育兒童初步之緊要基礎云(青)

清鄉員來海 將赴中西查案

奉天清鄉督辦處委任之南路清鄉調查員劉紹先於月之九日由遼陽來海當下榻於警察所聞劉氏在海逗留二三日即往牛西一帶調查某項案件之眞象藉憑核奪云(青)

衣前任所長 爲私務溢海

本城前任警察所長衣學讓自在本城卸職後即往北京服務官界旋被友人之推薦在天津香河縣署理二十七天縣知事嗣因奉方退出北京衣氏只得委職而去在其故里閒住數日署即於七日來到海城下榻於南關同升德絲棧聞衣氏此處有多數財産特地到此整頓一切云(青)

金州 書記研究會

民政支署渡部地方主在爲刷新管內各該會事務所書記對於行政上之新穎自治之精神是以于數日前協同河野翻譯在金州民務會議事室開催研究大會是日午前列席者爲二十堡會劉家店會岔山會魏大屯會七頂會金州會各事務所書記十餘名舉集後即以預約之鐘點開會關于各種議案各具經驗之精神有所評判其提出事項如左(一)自已說明及自評(二)實行政事務研究改良質疑事項(三)會員批評(四)指導者總評(五)協議並質疑事項(六)會員及會事務研究之發表(七)講話(八)次回研究會開催他點之決定云(斌)

金融組合將新築

民政支署內金融組合創立以來已屆數載其業務之進展有如竿頭日上之勢然則內容各種事業漸次擴大而地帶之窄狹今後頗感困難是瞰澤理事總度與上峰建議最後已得諒解決于民政支署前方建築高大辦公室一座自今夏着手工興以來行將竣工以俟落成後該組合之辦公室即行脫離民政支署遷移至新居矣

哈爾濱 修正僑民執照
金處長呈准長官公署 自本月一日開始實行

特區警察管理處長金榮桂氏現將特區僑民臨時居留暨居留與出境證明三次執照後行別修正臨時規定十四條居留十四條出境證明五條已呈經長官公署核准於自本月一日實行所有各項規則佈告華俄僑民業已印就預料一二日內即頒發中東沿線一帶佈知僑民遵照云

東北注防委密探

本年松江航行因根據東北聯合航務局會議各輪取銷護勇改由江防軍陸戰隊派軍保護以免有遇匪危害航行之虞聞各輪所派陸戰隊分配數計一百二十餘人之多該總部尹隊長以値此沿江不靖伏莽潛滋除每輪所派戰隊人數至單防禦之處恐有未週茲又加密派密探隨輪偵查以防匪人乘機潛入云

重申保僑令

自時局發生變化後吉黑防務警備極嚴關於外人生命財産之保護 特派軍警 專司其責護衛之方計畫極詳長官督飭尤極嚴厲以故兩省境內安謐如恒該特區長官公署昨又發出保僑通令而同時新黑督萬福麟氏亦以駐東省地位特殊僑民雜居各埠而東鐵哈滿

遼陽 王調查員將蒞遼

全省警務處陳寨璋爲考查各縣警甲之成績藉資整頓計特派王視査員赴各縣實地調查茲聞該員不日即行來遼調查一切云

令調查學校數目

本邑教育公所接到教育廳令略謂茲爲擴充國民教育起見特令該所將全境學校名稱校址成立年月暨各校成績如何詳細調查具報

禁煙辦結束

縣署奉有省署之令云現在軍事停息川欵不如從前浩繁暫將禁煙清局撤消所有禁煙事宜移歸本署辦理善後合令該縣遵照將禁煙善後辦理完善云

農安 各農人爭來認馬

縣公署前奉軍署電令捉車四百輛專運槍彈使用農民不知底蘊均誤爲前線用車由是以訛傳訛皆視如畏途查農邑城鄉共分九區分攤此四百輛車按區之大小分攤車之多少每區多至四十輛少至卅二三輛不等每區有自行措買奇有經警察强捉來者凡經警察所捉之車主莫明所以禍福不知多有犧牲車馬隻身逃去尙以爲幸似此車多無人爲御即赶車者當以重賞之下必有勇夫經區經車主或經百家長代僱車夫每名去此一趟工資有五萬四萬並三二萬吊不等均先支一半其一半車回即給而捉措之車數百輛車馬參差多不一致經警察均改爲五馬駕一車恒有甲之馬套乙車互相配搭惟恐旋途車毀馬斃因之預先令城區各百家長秉公估値倘有損壞宜家照數給錢原係和平辦法毫不虧民聞所僱車夫多係無業游民而打嗎啡者甚多均不曉經理車馬値此旱天塵土紛飛駕車之馬之水缺食何能照常拉套稍微遲慢鞭打之至因未返回途中驟馬累死甚夥復經警察又捉全車馬數十輛以資替換近日已陸續返回而缺車少馬屢出迭見以故四鄉農民以先此願犧牲之車馬幸又返壁皆紛紛來城認領刻下本邑異常熱鬧而缺車少馬多被人盜竄並少給車夫議定之工資終不免訴訟繁興姑誌以觀之

洮南 吳督辦追悼大會

三十二師師長張海鵬縣長申振先以吳江帥歸途遇險逝世訂於夏曆廿一日藉五期之辰在城內明家園子地方高搭彩棚舉辦追悼大會等情已誌前報於是日該師長及縣長率領各機關首領幷紳商學警列隊齊集現場記者亦參列其中及至到齊之時設案已早週備祭典未盈供案之上置有牌位並其生前寫像群衆立前秩序井然極爲嚴肅靜穆

四平街 日軍演野操

本埠守備隊於日昨晚七時至八時間行野外演習携有新式機關槍數架及新式小機關砲二架一時觀者人山人海而日軍操行中極形嚴肅云(創)

營口 稅捐局稽查印花

稅捐徵收總局頃以時屆夏季對於市內各商舖一切賬本所貼之印花往往有不足或有漏貼情事似此以往對於勸貼印花上頗有窒碍聞該局已派稽查張博泉君等於昨分往市內各商舖認眞查辦云云

楞嚴經之與人心

講經參禪乃爲近世代一般瀾老歌台時之作俑故此種講佛參禪之道風已遍行各處市內硝礦局街宣講堂前自開講大佛首頂楞嚴經以來善男信女踴躍聽講聞諸聽講者多係上中等人物窺其聽講之沉靜手執一經各自參悟經之奧妙若長以往應不無世道人心有小補云云

又添委一稽查員

市內稅捐徵收局向係爲三等局今因該局捐務進步徵收已越向往十餘倍故經財政廳提陞爲二等局前祇有正副稽查一員刻因等次已提應再添稽查一員茲聞昨經朱局長已調前三岔河主任張慶瑞爲稽查云云

北鎭 路所長體恤民艱

北鎭縣警甲公所門牌費每戶酌定小洋六毛現將戶口門牌查定一半又接上憲訓令略謂門牌費加增六毛共收小洋一元二毛路所長接文之際頗形躊躇如欲追加民戶不但費却時日且爲民力尤恐未逮如不追加公事時難抗違若在未訂之戶增價未免偏枯故減輕人民負擔此次斷累只得路所長自認賠償聞由去歲到任至今共虧萬四千餘元該所長關心民困殊堪欽佩云

警察所衛生佈告

農安警察所長鄒文郁自蒞任以來整頓警察保衛治安等成績馨竹難書茲爲愼重公共衛生保民健康起見除飭衛生隊長李春督飭隊丁切實查禁街市汚穢並檢查各肉床各飯店所用之肉是否有死驢病馬以及瘟死猪牛羊等肉或變色或腐臭等情事凡檢查如有以上各情形初次遇見即勒令妥爲掩埋勿令臭氣四溢發生傳染時疫倘若故意違犯一經查出定即重懲以儆將來而免致尤並傳知商民住戶毋得疏縱豬隻任意遊行街市到處便溺所有染粉豆腐等房污水豆漿不准任便向街沿街各商民門前左近蓄積糞土灰塵以及不潔污穢有害衛生等物理宜隨時掃除均存貯垃圾箱內以俟衛生車到時運送他處其背衢僻巷而衛生馬車不克通行之處現有人力衛生推車均令運至城外空曠之地以重衛生而資清潔云云

旅順 教育講習會 七月廿七日起八月八日止

關東廳學務當局爲增高中國教員程度起見已定自七月二十七日至八月八日之間在師範學堂開教育講習會講求課目爲圖畫手工唱歌體操日語漢文等學擔任講師有池田考藏等六教諭及滿鐵學務課之秩父國太郎與師範囑託之王金徽氏講習人員旅順各普通學堂十八大連各普學十五金州各普學十五普蘭店各普學三十五貔子窩各普學三十六旅公三水公二伏見臺三土佐公三西崗公三沙公三金公三普公一皮公一往返車馬費及日用之雜費五毛皆一同支給若欲宿食於師範宿舍者可先向關東廳 報告而 請求之云(階)

通遼 防軍調新民

本邑駐防東北陸軍十三師三旅四十五團軍隊於月之八日奉張九卿師長命令調往新民縣駐紮該團長王翰臣率令於月十一日率全團軍隊搭山通路列車直往新民團部去後邑防空虛遂有預備軍十四補充團到通 駐紮以保地方之治安云

更正

本報七月三日東三欄內載有本鎭東劉大房子西滿車站日本巡捕楊某於六月廿六日夜被匪擊斃一節係公主嶺街之事被手民誤插入海城欄內因海城日站巡捕係楊以致以訛傳訛多有來信探問楊君者合極更正以昭核實(青)

軍警稽查處解散

本邑軍警稽查處於年前四十五團及警甲所縣公署三機關組織成立專爲檢查旅店妓館及彈壓劇場取締不法軍人驅逐惡徒爲地方除害以維持秩序成立迄今成績卓著前因四十五團軍隊拔防去後只得解散另由新來軍隊經手辦理何日施行訪明再誌

補充團來通駐防

三四方面軍預備軍第十四補充團自南北息爭奉命駐防通遼該團長孟昭臣氏中校副官陳大鑾少校副官苗次芬以下軍官十餘名於月之八日率軍隊乘山通路列車到通因日前十七師第五旅及第四旅軍隊來通設後防司令部該軍隊均住各商店及預備軍到來無處宿住致在車站搭棚住紮兩日待四十五團部拔防後始能遷移街裡或舊團部於月之九日向商會交涉將軍隊分配住於商店云(平)

郭司令蒞通 緘口不談時事

前大帥府侍從武官郭司令寶山氏自歸奉後奉新任江督辦電調赴江該氏於前日就便來通下榻於第八軍司令部當日新友舊交均往謁晤該氏除接普通應酬外有訊時局伊決緘口不談各親友處均未回拜惟復生醫院長劉濟生在民充十四師團長張家口解散軍隊時有救護氏家族之恩故於昨日親帶隨從到該院拜訪面謝當日厚情並與劉君介紹官界要職劉君不願再入官途當面辭謝矣

安東 教練所規則改正

本埠警察廳自奉警務處訓令內開案查各縣警甲教練所雖已次第成立遵照處定章程實行教練惟各縣之教練法多係舊式故不適宜曾經召集警甲所長會議時一再討論按照各地情形參酌增訂所用教練課本務須採用新式並擬定教練規程隨令分發仰即遵照辦理云(漁)

六區區長已委定

本埠縣公署王知事前以縣屬第六區區長康景祺因事辭職業經照准所遺區長一席依照區村制章程揀委王希家一名送省考詢當經劉省長面試合格准充六區區長王知事於日昨奉到省長此項訓令當轉知王希家即日到區接充該事另行加委以昭鄭重王區長於奉委日到差視事云(漁)

遼源 勿私賣煙土 禁煙局之佈告 應納銷燬證費

遼源縣近奉禁煙善後局函令云爲佈告事查現在煙已成熟正剷取煙漿製新煙之時各種煙戶如售賣煙漿及新煙土者均應納銷燬證費若無力納者應與買土者說明由買土者繳納并須兩造持同煙土來報告所售賣若干兩領貼銷燬證倘希圖捐私相授受者一經查覺不惟煙土沒收更予以相當處罰並規定種種繳納捐款亦須一次繳齊云(中)

本社啓事

各分社若以現大洋以外錢鈔欵匯於本社時按照左開行市

▲今日之行市▼

大洋兌金票 一〇一、七〇

大洋兌鈔票 一〇一、三〇

大洋兌小洋 一二一、七

經理部啓

奉天分社啓事

敬啓者敝分社報差王國澤虛弛社務於本月十日業經解僱退出分社嗣後在外無論發生何事敝分社概不負責至於每月提收報費及廣告等費非有正式收據蓋有分社圖章經理人戳記一概無效恐未週知合併聲明

駐奉分社長 王曉峰啓

蓋平分社啓事

敬啓者敝分社報差宋海川因品行不端已經徹去改丞王永森接充前報差在外無論發生何種事故敝分社概不負責由閱報諸君無領收證交付報費敝分社恕不承認特此佈聞

蓋平分社長 劉燕五啓

緊要聲明

鄙人在依蘭西關坐落四海同路北價買王才地基一處正草房三間一時失愼竟將契紙焚燬除呈縣署並取具四鄰切結補發新照外合函登報聲明以前之照即行作廢

依蘭郭殿財謹啓

聲明作廢

敬啓者敝人原領竹蓮屯荒參晌壹畝五分四址東至本地子西至茲黃永修南至山根北至西至因去歲將照丟失除照章請補外該照勿論落在何人之手一概作廢特此聲明

地主李海亮啓

緊要聲明

啓者本城四合順號東蘇頭公司於本年夏曆三月卅日經全體董事會議決停止營業所有本公司之舖墊賬目等項統歸經理人李熙峰全部接收特後該公司無論盈虧與否概歸股東無涉恐未週知特與聲明

海城四合順 遼東有限公司 啓

願辦本報分社者鑒

啓者東三省各縣如有希望新設本報分社者請直接向本報函商本報當照章程速與准許也

本社經理部啓

項聞

△綢商十週紀念

(安東)縣財神廟街綢緞商和源泰主任楊玉堂、爲商界先覺之泰斗、查該業當發軔改良伊始、經營綢設貨品種類之販運、每期適合顧主心理、以故該營業蒸蒸日上、成績特別可觀、本屆十週紀念期、該主任復爲歡迎顧主開誠大減價、並特備各種貨物廣告部分、並代贈品二十一日、以本月十八日起至六月九日止、藉酬顧主之雅意、以挽硫待之微忱、且此次之舉行、紀念追非往歲之減價所可比擬、等情近日以來、一般顧主以及外賓紛々前往參觀、携帶妻女購貨者人山人海、幾有應接不暇之概云(本)

△借貸未遂行詐

(安東)安埠前聚寶街商號謙豐號住客李呈翔、日前緣與在附屬地避難轉至縣良民旬子申方之張殿邦係屬戚誼、借錢未遂、因於日前三日竟帶有無賴子某甲一名向前恫嚇追報、日昨李某等逃去、旣而於中國街道被張殿邦扭住、交由駐安遼兵連經營連長責斥、並取具再不滋事押結釋去、詎李仍不悛改、日前又勾結無賴子仍向張某家尋隙强借、否則即以有販運軍火等情驀圖陷害、仍報由日警逮捕在案、容訪詳誌(本)

△買充卡員送懲

(安東)稅捐徵收局趙氏鵲分卡、原爲防堵水運貨物之偸漏稅務、奈該卡某卡長竟敢擅用私人二名(名未詳)冒向該左近之第四區查收牲畜稅等情、事爲該管區所偵悉、查無執照、知係假冒、已逮捕送縣轉交稅捐局處理、以儆效尤云云

△煙妓不受約束

(安東)本埠後潮溝王玉芝花烟館、除其妻桂花應客外、另接煙妓一名、協助燒煙以博大利、本年春季桂花因別有所愛、乃投往濟良所、以便與其脫離關係、嗣經人調處、又將桂花接回、詎桂花之心已變、對於其夫頻加白眼、且復不安於室、王某此時約束無效、進退兩難、早知今日、悔不當初矣(漁)

△漁業拆屋糾葛

(安東)本埠魚市魚商長順裕等七家、於去冬同遭回祿之災、市房同被焚燬、彼時市政公所應商會之請求、擬將該處作爲碼頭、不准另行築屋、嗣因年關在邇、該魚商等請求暫蓋坂房以便收賬、尤許春季拆除、但此項板屋迄今尙未拆除、日前市政公所仍申前議、勒令該魚商等即日拆除此項板房云

△坤伶舊地重遊

(安東)坤伶王亞審三年前曾在安埠奏技、彼時該伶幼稚、聲譽不甚、頗聽曲者之歡迎、嗣該伶遠走煙台遼帶奏技、迄今三年之久、該伶等現又應附屬地永樂舞台之聘、舊地重遊、業已登台、該伶年已及笄、而音帶略高謙謙之音尤有韻味、故一般顧曲者歡迎之程度仍不稍減、該伶之技藝洵有足稱也者(漁)

△六中假期縮短

(一面坡)本埠特區第六中學校校長盧楨氏辦學多年、經驗宏富、自今春創設中學以來、即率同該校職員經營籌畫、不遺餘力、聲譽遠播、遐邇咸稱、是以負笈來學者頗不乏人、近以該校關學術晚課程恐不能按預算授竣、前奉廳令將假期縮短、即自八月一日起至八月十四日止、爲暑假期限、俾學生得充分受課云(鐵)

△葦沙電燈工程

(一面坡)本埠市政分局近又接到葦沙河福泰電燈公司籌備處經理陳秘閣繳呈註冊費郵大洋壹百四十五元、如數收訖、專候領照、但此刻北京各部尙未就緖、間暫由特區長官公署先行發給憑照、以俟時局確定、再行轉請換發部照、以符定制而昭愼重、日昨記者因事赴葦站、目睹該公司建築高房數十間、工程浩大、美麗壯觀、各項手續均已齊備、工師技術員等全聘經驗有素電學專門之人充之、機器精良、設置適宜、將來電業之發達不卜可知、我國有此提倡實業之人、並且資本雄厚、不强國吾不信也、爰誌之以觀厥後(鐵)

△不發草價控案

(扶餘)縣屬農民聯名呈控農務會勒　柴草價不發、經飭財務處派維輯五氏赴鄉調查各情、已誌前報、昨晤羅氏談悉、前聞錯誤、乃控五家站鄉農會、非縣城農會、軍用柴草縣城專設柴草處、無人呈控、惟外鎭則各鄉農會兼代其事、奉命往查並無確簿可考、紛蘊難明、如何辦理之處、俟其覓後解決云(茹)

△貨客事畢轉城

(洮南)邑萬盛源鮮貨店住寓之大連双德棧貨客張某、辦事精明、爲識稱奇、運籌帷幄、供資熟手、因近日此地事少稍完竣、來貨乏盆、擬於明日起行回南、假道四平街公主嶺兩處相辦體務云

△農會行將遷移

(通遼)本邑農會事務所於西南城外、距街裡甚遠、往復者不便、該會長有鑒及此、前在西南街教育公所處對門租安房舍十數間、現正修理安設玻璃門窗、及柴草事務所亦同撤來新舍、於三五月各處按置妥協、即能遷移矣(平)

△郵政局長盡職

(農安)二等郵局長孟師孔自繼任以來、辦理郵務頗著成效、以故邀上峰之嘉許、同事者之羨慕、咸謂郵政局長得人、誠非虛譽、况該局長及陳襄辦皆係郵務能手、故對於來往函件包裹各種紙、隨到隨送、雖値雨雪載途、向不停滯、聞孟陳二君品學兼優、對人和藹可親、語云學問深時意氣平、該二君之謂歟

△虐妻吞金三誌

(遼源)本埠七顆樹住戶張國瑞虐待其妻劉湘雲吞金案、業經兩誌本報、茲查張之行爲惡劣、早爲一般人所鄙棄、並聞其家庭自殘骨肉、種種汚穢之事不一而足、彼誠狗彘之不若也、當此案發生後、劉湘雲之母赴張家質問、亦被張某掌頰兩下、並加以詬罵、怨恨悔婚、莫可名狀、擬赴法廳起訴、請予判離、果如是也、劉湘雲得脫苦海、恐其母家不敢聲訴耳、將來如何、尙待四誌

△擴充婦女職業

(遼陽)縣監督王昱斌爲擴充婦女習藝起見、擬添設四種工廠、(一)織工科(二)綫緞科(三)編物科(四)家政科、以期養成婦女有獨立謀生之能力云

△臨時清潔檢查

(鞍山)警察署以近來天氣不正、爲預防傳染起見、特令鞍埠臨時清潔、所有院內便所及住宅穢物、一並掃除、而派巡補認眞檢查云

△開設二家錢莊

(鞍山)北一條町鎭記號經理人姚鐘西君、爲人忠正、對待主顧非常和藹、其夫人淑而賢慧、而且在奉天高等女子師範學校出身、寫算俱佳、自開辦以來、買賣非常與隆、四方主顧聞風如雲集云
八卦溝大什字街路西泰來鉄錢莊執事人滕化民君、原籍遼陽人、作事謹愼、精明强幹、自春開設以來、諸般頗覺順手、而且獲利甚厚云
北二條町同昌銀號經理人倪君貝甲、原籍遼陽人、爲人雖屬年輕、作事精明、而且非常伶俐、頗受各界歡迎、實錢業中之第一人也、於月之五號開市、是日恭賀之人甚夥、車水馬龍、非常熱鬧云

△華豐設分銷處

(營口)市內華豐精鹽公司之製鹽、在天津係經理人承銷、現承銷者已不願代售、茲聞該公司爲擴充營業推廣銷路起見、擬在津設立分銷處、應需如何手續、具情請求市內稽核所、關稽核所已得若長蘆運使函復、以事關營業、應准照章籌設、於昨稽核所已函知該公司知照云云

△貧民之叫苦聲

(營口)前自錢法遂漸恢復舊價以來、而百貨物仍未見諸低落、惟民以食爲天、今也米柴草等類價值仍如錢法毛荒時無異、查市內貧民能居三分之二、五謀生無地、故在此錢法較好之時、多因衣食無着、叫苦非常、未知關心民瘼者亦有所見否

△醫學試畢放假

(營口)市內防疫院附設之醫學會、頃因已屆暑假之期、於前十一日考畢放假、並宣告顧諸生在此暑假期內總要時時溫習舊課、萬不可含忽、若知光陰有限、以免自惧云云

△各校考試忙碌

(海城)本城各學前奉教育所通令、於本月十六日放暑假、而教員校長等須將學生上半期之功課按成績優劣品定甲乙、故近日校中非常忙碌云(青)

△王宅出喪誌盛

(海城)本城商會副會長王君佐臣之胞兄王鵠臣(係公主嶺公濟錢號副經理)因病謝世等情、已載前報、茲王宅定於夏曆五月廿四日起經廿六日發引歸葬故里四道溝、因王氏之家寄附贈儀者實繁有徒、聞其共收輓帳一百七十餘架、並戲聯素屏花圈等件不可勝數、弔客紛紛、極一時之盛況、如王鵠臣者、可謂生榮死哀矣云(青)

△錢粮加罰三成

(蓋平)縣署經徵各項錢糧、每年按定章由五月一日加罰一成、六月一日加罰二成、七月一日加罰三成、至三成爲滿、現屆加罰三成之期、徵收處已照章加罰三成云(省)

△嗎啡鬼死一個

(蓋平)本邑南關四道街子路東、於月之十一日有嗎啡鬼行至該處身亡、經就近村長報告該管警察駐所、次日檢察分庭檢察官帶書差驗吏其尸場檢驗、係嗎啡中毒身死、並無他故、命掩埋云(省)

六合教(意之)

相傳六合教徒以邪術欺人、每以換頭掏腹虐死人命、稗史野乘中、更有以生動之文字、爲詳細之紀載者、然余終未之信也、不意天下之人無奇不有、有友爲余談一六合教徒殺人之命案、則所傳固非虛搆矣、茲爲詳記之如下、以餉我一般讀者

友人之言曰、余昔主熱河審判廳事、在任兩年、所得奇案殊夥、六合教殺人命案、其中之一也、六合教、北方各省人民頗多有信之者、而尤以熱河一帶爲最甚、蓋民智未開、易爲邪術所動耳、凌源縣有農民曰黃馥堂者、娶妻邱氏、妻弟邱德爲一六合教徒、擅符術、自言能祈福禳祛白病、鄉民趨之若鶩、所入殊豐、馥堂羨之、因緣亦入教、期年、邱氏忽得奇疾、竟日或笑哭無狀、驚叫不已、或深居以被覆面、不肯見人、或驚號逃匿、如遇鬼物、或則清醒如常人、談笑自若、問其所遭、則漫不記憶矣、家人惶急已不知所可、馥堂又以初入教、尙未精符術、欲延邱德來、則以事尤未果也、一夕、家人方環守邱氏、忽見一黃色之物、非貓非鼠、跳躍而至、呵之忽不見、一時室中忽聞奇臭不可耐、遂淵之曰、是黃鼠狼之爲祟也、群相驚駭、乃强請德於來、飮以符水、無效、繼又以符咒禁之、則邱氏驚擾愈甚、邱德技窮、遂借馥堂見教首郝賽芩、告以病狀、請其設法驅治、郝不可、邱哀求之不已、郝乃曰、捕妖捉怪、爲事殊易易、然馥堂初入教、少見多怪、苟欲余往、必任余指施、勿梗余命方可、馥堂唯唯、翌日郝率其徒高起雲及女巫名劉氏者前往、瀋視病狀後斷曰、是黃鼠狼精作祟耳、妖伏病者腹中、法當剖腹出之、拌易一仙女頭、方足以拒其再入、馥堂駭問何爲、郝怒曰、勿梗余命、何驚疑之甚耶、又問何謂仙女頭、曰、劉婦頭以符水洗之即成、乃惶急不敢信、邱德憤憤曰、首領有神術、能起人於死、余見之者屢矣、奈何不之信、汝妻即我姊、安能以虛言誑汝、而以余手足之命爲兒戲耶、馥堂乃聽之、時戚及家人輩見術士來驅妖、數十人、郝與邱等遂盡揮之、相率來觀、環室而立者、可出、閭其戶而加鍵焉、郝高坐一隅、指揮其徒、從事於驅妖工作、時邱氏驚啼方畢、熟睡不醒、高起雲一躍上牀、按邱氏臂、欲劑其頭、邱氏醒欲呼、邱德即以刀先割其舌、未幾、高亦以利刃勒頸、頭霍然落、置一盂中、以符水洗之、同時馥堂亦刀剖邱氏腹、然覓妖不得、大愕、仰視郝、欲詢其情、郝呵止之、即高劉氏以針線縫其仙女頭及剖腹之處焉、既畢、郝乃躬自焚符念咒以招其魂、多時、屍不動、則又燒符催之、又不動、遂相顧驚愕、馥堂知受給、悔痛之餘、即以刀自戮其腹、爲邱德管見、遂奪其刀、幸未死、時已夜半、邱氏終未甦、其女娥姑、懸悒欲寢、推門關鍵不得入、遂於匙孔中窺之、突見其母裸身睡血泊之中、父仆地下、餘人血汗狼藉、方手足無措、遂驚駭而號、奔告隣友、時戚串尙有未行者、乃命赴近警署以乞援、少頃鄰居四聚、警士亦先後至、衆破門入室、果見其狀、然郝及其徒二人則已不知於何時逸避矣、警士捕邱等、詢其詳情、告以如上所述者、明日、遂上其事於審判廳、是日適爲余値審、得此案、以案情由於治病、與故意殺人不同、但情節殘忍已極、不容寬宥、遂大費躊躇、最後乃以邱德先下手傷及要害、以殺人正犯罪判處絞刑、馥堂因悔痛會欲自戕、減等徒十年、餘犯逃逸不知所之、案結後乃出示嚴禁六合教、幷以捉教首郝賽芩及其徒二人、然其人卒未弋獲也

△途中遇鬼挨打

(金州)管內魏大屯會同屯住有吳殿文者(二七)、同在南關外福元增缸瓦窰充當書記、於古歷月之十六號因事回籍料理家務、迨將擔各項事件終了後、于日已昏暮、始操縱自轉車返城、詎途次經過九里庄樹林茂密處、已入夜色、瞻望前途不辯咫尺、而心中遽爾忐忑、正愕駭間、忽森林中有戴紅纓帽壯漢一人大踏步出、將吳某撕倒、暴打一頓、吳某心知遇鬼、已嚇得魂不附體、人事不省、最後該屯扁某由此經過、喊叫多時、方始生甦、解告知所遇、遂登車狼狽、于夜午時分返城、其遇鬼之翌日、吳某猶覺身體不爽、精神恍惚云(賦)

△傷人担負藥資

(金州)新金州島海町四五番地住有劉德富者、其長男乳名成子、九歲、于日前八號午後六時頃在新金州山本洗衣舖門前嬉戲、此時適驛前牛島自動車店員操縱金字三號自動車、有如星馳電掣、由此經過、不防致將劉成子撞倒、人事不省、且頭部負有重傷、血跡滿面、當即舁至金州醫院施以應急手術、據竹森公醫云、完全治愈尙須十日間、最後劉德富已至警察官派出所告發、以牛島自動車店員之過失罪、遂判令該方出醫資小洋拾元金票壹元、以慰被害者之醫療費、事遂了結云(賦)

△電磨營業發展

(普蘭店)本埠開通以來、營業發展、騰々日上、至於各色營業無一不備、今有王鳳閣君乃商界老手、特爲興通地面起見、在平安街設立電機磨面粉公司一處、字號叫順昌、該磨專推包米蕎麥各色糧、優美合宜、而且迅速、磨工費又且低廉、實本埠無磨之家之幸也

△路員堪稱得人

(普蘭店)滿鐵車站站長靜九徐延齡張餘堂三位職員品行端佳、至於對待商民到站起貨之際、皆以和言悅色對待、未有嫌止之時、俱格外週到、至於各位儲自對於往來之客人上下車時、亦皆應酬周到、眞是滿鐵用人得當、誠本埠之幸云

△教師熱心訓誨

(旅順)公學堂教員劉志明氏學識旣屬淵博、而教誨弟子又非常熱心、統前後生徒之得其教授漢文之力者實不乏人、又同校劉牧之氏亦致志於教育兒童、不遺餘力、行將犧牲、此足以供培植人材云(階)

△潛逃耶拐帶耶

(旅順)大連寺兒溝苦力田得亮之妻丁氏、年二十一歲、於六月二十日携其子一二人、不知因何潛逃來旅、居於十年町四十六號百福家中兼旬之久、而臧某不報該管、暗中擬成夫婦、不意其本夫田得亮於前十日聞訊尋來、查出下落、遂報十年町派出所、傳訊其妻與臧某、當經派出所說諭、令丁氏仍從本夫歸連去、迄據云丁氏臨行時、其有難捨旅順不願歸連之意、雖云不係拐帶、而臧某留人不報、亦誠可疑、將來田某之夫婦能否長久、實屬疑問云(階)

△青葉町開夜市

(旅順)市內青葉町一帶、自十日晚倣大連浪速町等地之准許、沿街開設夜間露店、而昭和園旁之納涼園、聞亦將整頓修飾云(階)

△函請皮署捕盜

(旅順)六月十二日盜日人竹谷福太郎之日金四百四十七圓半及物件多種之嫌疑犯姜同文、因證據不實、行已釋放、現又察悉正犯爲皮口城子町東街之闖生手、二十六歲、曾通訊皮署代爲搜捕矣(階)

△呂家兒幾溺死

(旅順)東大街福瑞盛主人呂書亭某子、於十一日遊戲於海岸、失足墜水、幸有舢板頭黃某在側、入水救出、致兒滅頂之兇、亦幸矣哉(階)

△違法受罰彙誌

(旅順)警察署司法係七月十二日中記載犯法被罰者、有於池月町聚賭之李長發高永遠劉增田之三名、各駟一輛、乘自行車碰傷人、不爲措置、不報該管之周可興、罰金二圓、馬車夫胡克順因虐待車挽騾、殘忍太甚、罰金一元、日人廣垣治助因修理房屋占用道路、不領許可、罰金三元、榮町王國順、年五十二歲、保定人、因賣菓品未領許可、罰金二元(階)

△車夫死於車下

(旅順)方家屯會太平溝裵世仁之子文儒、因驅車被道旁樹所絆、而爲車所軋斃、時正十日晚八時半事也、初其父盼兒不歸、出見車性先奔還、乃尋跡而往、至則已不救矣、乃報村長警官而痤、鴨呼人生於世、生之何難、死之何易、若裵某者、其命也歟(階)

△一家三口患疹

(旅順)市內桃園町苦力王德之母莊氏與妹柳子及同居人馬立成、一時皆罹疹疾、勢甚沉重、已於十日晚七時送療病院診治矣(階)

△日妓逃而捕回

(旅順)鮫島町日本料理回壽料理妓女松本末子、於十二日午前三時私自逃去、當即報署搜捕、至四時已在大連星個浦被警察拿獲矣、遂即解交回壽料理云(階)

△又一汽車滑倒

(旅順)十一日午後二時半、在鹽場派出所西有由連來旅之汽車某號、司機手爲韓成金、金州大連灣會卅里堡人、外一名未詳姓氏里居、因被新修道路滑倒、致撞道旁樹上、將車上二人皆摔輕傷、當即轉回大連療治、而修理車身矣(階)

△高等法院公判

(旅順)高等法院十一日之公判、有文書僞造行使公證證書不實之詐欺未遂犯李元文、判決懲役一年、從犯延餘慶因證據不確無罪、竊盜朱英芳懲役兩月、强盜殺人王春林與張鳴翁二人因待證實、俟下次八月十三日再判、詐欺本間太郎亦因辯護士未至、待九月五日再審(階)

對於美國人民心理之觀察

(余裴山美國舊金山寄)

吾人遊歷異邦、欲研究其物質文明、何以進步如是之速、不可不先觀察其人民之心理、不疑此次遊美、隨處審視、頗多感覺、益曉然於美國日臻富强之故、非僅當局盡心盡力、爲民規畫、實亦其舉國人民、悉富有各種向上美性、努力奮鬪、故日即光榮盛大、而不自覺也、茲據不慧對於美國人民心理、觀察所及、析而言之

(一)好奇　美國人民、世界上最好奇之人民也、喜新鮮而惡陳舊、喜進步而惡保守、喜奮鬪而惡退縮、近日以來、舉國輿論、對於飛行家之消息、異常注重、且報告敏捷、每日上午六時七時所得無線電消息、上午八時即印行、首頁首行、以簡單之標題、印極大之鉛字、讀者一目了然、近如飛行家斯密司里安等、駕駛南渡飛機、與惡劣之氣候及黑暗暴雨奮鬪、卒安抵卜覺斯班、舉國人民、歡欣鼓舞、幾欲發狂、各埠新聞、競傳消息、其人民好奇之心理與鼓勵冒險奮鬪之精神、實其國强盛之基礎、豈若國人祗知自私自利、貪財就逸者所可同日而語哉、願國人亟宜悚惕者此其一

(二)好動　美國人民、旣具好奇之心理、是以常喜動、而不喜靜、郵船中各種運動、彼躍輒終日操練、樂此不疲、至於海口商埠如維多利亞舊金山等處、凡街市繁華之處、旅行社之多、旅行指南之完備、在在足以與人民遠遊之確心、而發起好動之觀念、非若吾國上海僅有一中國旅行社也、亦非各國人視遠涉重洋爲極端艱危之一事也、近者美國著名飛行家斯密司氏、擬以飛機環遊全球、其志願之宏大、與運用飛機之神妙、誠足令人驚佩、吾國萬里退居人後、若猶不急起直追、徒爭權利、則將來必歸立足於世界、苟此後戰爭、非有極銳利之利器不可、不悉不願世界常啓戰端、然國家苟欲圖强、非有充足自衞之能力、無以生存、彼正義公理、特政治家門面之辭、決非出於本心也、要之年來國人勇進之心、日見發展、所願於庶足以克勝艱難、而維持於不敝、至於美國公園、如舊金山之金門公園、及倍弊審公園、其規模之宏大、樹木之繁盛、運動場之廣闊、實足培養人民高尙好動之觀念、此又吾國今日所最缺乏之一事也、願國人亟宜悚惕者此其二

(三)愛美　青山一抹、綠樹陰濃、大厦高樓、重重疊疊、矗立山巔、海水深碧、環繞其下、非入美第一海岸維多利亞乎、不懸目覩此景、喜極欲狂、蓋天然之美麗固居其半、而人工之裝飾、實居其六七也、維多利亞原爲荒僻之區、今日之繁華、較上海有過之而無不及、不慧於是益憮然於美人好美之心理與爲熱烈、此固由其國日臻富裕、亦由其國人努力建設、日圖進步、故得以享受起居飮食步行娛樂上人生之眞正快樂、非若上海塵囂覓日、毫無人生眞正意趣之可言也、惟具此愛美之心理、故房屋之建築、花木之布置、街道之潔淨、衣服之華美、飮食之精良、在在足以振奮人民向上之觀念、思所以效力於國家於世界於社會、非僅吾國人甘處極端惡劣環境之中、毫無改造建設之勇氣、僅知圖一家衣食飽暖也、願國人亟宜悚惕者此其三

(四)愛捷　美國國內交通之便利、消息之靈敏、辦事之爽利、均足以表示其愛捷之心理、蓋時間即金錢、實美國人民唯一之信件、決不願以寶貴之光陰、擲諸虛牝、故事業日臻發展、凡百亦日進無疆、而國家亦臻强盛、願國人亟宜悚惕者此其四

以上所述、特據不慧觀察所及、似促爲國人藥石之資、若至其國社會最近狀況之窦若、與當局對於政治上之觀念、則不必縷述也

奉海鐵路工程局建設機車庫客車庫水塔水灰坑水鶴等工程招標廣告

本局現擬招標承包建築機車庫二座、客車庫一座、水塔四座、灰坑水鶴四處、定於七月十二日起領標、七月二十日下午二時在本局開標、凡本國商民願承包者、可即携圖表費每份現洋兩元來局領取圖說章程等件可也

洮昂鐵路工程局招標廣告

爲廣告事、本路延修左列各種工程、擬招標興作、有願承包者、務到本局領取說明書藍圖及標單等、定於七月二十日午前十時在本局當衆開標、特此廣告

	工程種類	開工日期
一、	齊齊哈爾站機車給水新設工程	七月三十日
二、	齊齊哈爾站給水塔新設工程	七月三十日
三、	齊齊哈爾站機車上水管新設工程	七月三十日
四、	齊齊哈爾站煤台新設工程	八月十五日
五、	齊齊哈爾站灰坑新設工程	七月三十日
六、	齊齊哈爾站機車庫用機械及安裝工程	九月十五日
七、	齊齊哈爾站機車庫給水栓新設工程	八月十日
八、	齊齊哈爾站機務段辦公室及倉庫新設工程	七月三十日
九、	昂齊線工役寓所新設工程	八月一日
一〇、	昂齊線警察派出所與道房合築工程	八月一日
一一、	昂齊線臨時道房新設工程(三處)	八月一日
一二、	齊克線他哈爾站外五站給水設備新設工程	
一三、	齊克線管井掘鑿工程	

四洮鐵路管理局電汽路簽標廣告　第四十九號

本局呈奉令准招標購置電汽路簽所用材料、訂定八月一日下午二時在本局開標、標單費每份現大洋一元、押款現大洋四百元、凡屬殷實商家有願承辦者、可逕至本局材料課或辦公處領標單及簡章、一切手續均按部定章程辦理、此告

四洮鐵路管理局招商註冊廣告　第五十號

本局爲招標整齊、路商兩便、特行訂定辦法、凡有願承辦材料者、請逕至本局材料課繳納註册費現洋一元、領取願書及印鑑紙簡章購料則例等、並將願書及印鑑紙依式塡明、送經本局材料課調查、確屬殷實可靠之家、即予註册、以便隨時投標、特此廣告

四洮鐵路改訂客票通用期間廣告

爲廣告事、本路客票通用期間按照部章改訂如後、自十七年陽歷八月一日起實行、凡當日乘本路直通客車者、其客票即以當日之客車爲有効、如須換乘者、則以所乘之客車與最近銜接之客車爲有効、倘因誤點客不及換車者、得由衡接車站站長於該客票上蓋印證明、方准乘下一次之車、否則無効、並嗣後旅客持用客票查有未經登車站剪口者、亦作無効、恐未週知、特此廣告

請看　安東　德泰昌蓆棧

本號開設在安東聚寶街東頭、專辦各處等等蓆、價廉出售、恐未週知、特此佈告
中電話四百五十九號

醬油材料糖色　廉價廣告

本工廠專造醬油糖色、歷有年矣、品質優良、名馳天下、本號今爲擴張營業起見、減輕利益、以酬主顧、本埠外城如有購者、來函照辦不悞、特此聲明
大連沙河口仲町一二九番地
振華號
電話一六六二番　振替大連一九三二六番

哺養之良法

嬰兒誕生後、產母以失血過多、體質驟形虛弱、乳汁因之稀少、致嬰兒天然食料、不敷供求、於是不得不藉別物以哺之、蓋嬰兒甫經出世、臟腑何等嬌嫩、除乳汁哺養外、他物皆非所宜、育嬰家不可不注意焉

自來血

功能旺血補精、產婦服之、排除惡露、添生新血、並能助長乳房、增加乳腺分泌力、使生多量稠厚之乳汁、哺養嬰兒、助長發育、壯健筋骨、更能追補先天之不足、種種功效、難以枚舉、凡身體虛弱之產婦、缺乏乳汁之嬰兒、不可不服也、譽爲哺養之良法、誰曰不宜

▲自來血大瓶二元　小瓶一元二角

總行　上海四馬路　五洲大藥房
分行　奉天鼓樓商埠　五洲大藥房
分行　營口魚市口西　五洲大藥房

奉天禪臣洋行廣告

遷移通告

本行茲因舊址房屋不敷應用、現已移至舊址西邊、即大西邊門外小鐵道東路南樓房、特此週知
奉天大西邊門外小鐵道東
德商禪臣洋行　洋經理葛爾柏　華經理曲壽山
中國電話一二六九番

長春益發銀行廣告

本行專辦各處匯兌、並作存放各種款項、外可放信用保證貼現抵押收存定期活期、均可相商、規定利率無不公允、匯兌計分信匯電匯票匯等類、悉從客便、所收匯費特別低廉、信用素著、手續簡捷、久爲各界諸君稱善、並爲便利顧客起見、收付各款及匯兌事項、於營業時間之外猶可通融、茲將通匯各處地點列下

哈爾濱　烏吉密　佳木斯　大連　天津　弈城　德州
黑龍江　甜草崗　富錦　開原　北京　湯家河　煙臺
安達站　望奎　吉林　公主嶺　樂亭　濟南　青島
雙城　拜泉　樺皮廠　營口　山海關　泰安
張家灣　克山　下九台　安東　留守營　周村
三岔河　北林子　四平街　上海　昌黎　灤縣

本行　營業部　日電話二〇五　中電話二一九六
匯兌部　日電話二六一
電報掛號　華文四一三五
經理室　日電話六七三
儲款部　日電話三一六

大連浪速町四三
電話參貳貳番
營業項目
金銀懷表、手表、汽車表、跑馬表、打簧表、包濱樓閣大鐘、各式天文鐘、魚尾鐘、電氣鐘、金架鐘、石壳鐘、礶壳鐘、皮套問鐘、塢鳴鐘、四百天鐘、百音鐘、各式鬧鐘、一律保用

敝行內設工廠用最新式電機製造對光眼鏡養目鏡老山茶晶水晶鏡克羅克吒力克光鏡各種科學目片光學技師驗鏡配光天文千里旅行反光千里鏡望遠鏡顯微鏡各式擕鏡風

史惟記

大連唯一信用卓著之鐘表眼鏡行

鏡海水浴鏡金
銀鋼表練金銀彈
黃手表帶金銀各
式美麗表墜指南
針寒暑表寶石
金介子金製洋服
袖口紐寶石別針
各種實石機務技
師專修各種表
留鑒機望鐘鏡
一切無不價遠物美
久蒙各界所廉許茲
爲競爭商業讚見將
各貨特別創起願以

一萬元

行無敵大賤賣聯答
惠雜諸君之雅意務
請光論參觀不勝歡
迎之至

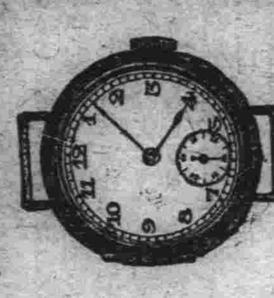

總行上海南京路
分行北京前門外

袁項城爲中國偉人
女的福是婦女命根

偉人聖藥，人所欽仰，欲早生貴子、却病延年的女同胞們，可速服

女的福聖藥

女的福聖藥主治婦女之經血不調赤帶白帶腰痛腿疼崩漏腹疼久不受孕子宮寒冷胎前產後服之萬靈種子安胎百試百應虛勞百損癆傷諸症效驗神奇立竿見影

女的福聖藥之效力眞有意想不到之神奇非徒自誇巧網漁利之可比

小崗子大龍街三十三番地

發賣本舖 同興大藥房

各埠中西大藥房均有分銷處

緊要啓事

本藥房爲濟世活人起見禮聘名醫 李魁武先生 盛蘭浴先生 門診出診脈禮不取分文望患沉痾宿疾者切勿失此良機謹此合併聲明

請看美國理學博士發明美糖筋
驅毒滋神精力補腦
第一補血妙品

敬啓者我國自鴉片輸入人民受其累迨嗎啡洎來人民益被其殃靄々吉士不分黑白皆足墜其禍雲　志糾糾武夫既經落拓沒齒難入干城之選鄙人私心痛之殷抱杞憂爰由美國採辦一種美糖筋皆係美國威利理學博士所發明純係滋補精力第一聖品專驅除大煙毒瘾并天准能斷瘾除根實破天荒未有之良劑也曾經美國政府及中國海關上海工部局本外埠各警察廳化驗無毒證明立案准予行銷當代偉人交相稱贊信用卓著且服用此美糖筋比大煙嗎啡尚覺愉快不僅驅除兩瘾尤足補血生精與吾國參茸同其效果即無瘾人每次飯後服用三四分亦轉弱爲強登仁壽域他如婦女經血不調癆傷吐血咳嗽氣喘心癆過度等症無不奏效如神鄙人曾見吸煙之人輕者滑精警悸酸懶疼痛重者筋骨麻木痼疾殞命雖欲驅除因此稍之危險以致中止本美糖筋輸入我國不到兩年驅除之人動逾萬計未嘗有惧其本藥而生以上之苦惱者是以深信不疑轉而提倡希冀拯救同胞共適樂境非僅計及蠅頭微利網羅同胞與若輩所售之煙藥其宗旨相懸天壤也望同胞有煙毒之人急力注意服用美糖筋能強國強身諸大君子鑒此明星在望苦海回頭移玉惠臨試爲歸服俾轉危爲安轉弱爲強則中國幸甚蒼生幸甚鄙人亦幸甚恐未週知特此廣告

久服生精補腦

第一補血妙品

美國上海威利美糖公司監製

滋補精力驅毒斷瘾美糖筋

中國全境獨家總批發處 長春廣本洋行

西北利亞 公主嶺河北中俄公司內

奉天直隸全省總經理 侯振庭

長春西四馬路南

吉林黑龍江總介紹員 李孟更

各埠代理處

▲長春頭道溝慶泰號 ▲公主嶺河北中俄公司 公主嶺南德昌泰 ▲范家屯東慶合 ▲郭家店順和興 ▲長嶺縣同合成 ▲伊通縣銘記號 ▲伊通縣德增厚 ▲四平街裕慶亨 ▲開原義太祥 ▲鐵嶺德盛奎 ▲奉天大興文 ▲奉天小西邊門內太湧錢號 ▲奉天城吉順德藥房 ▲奉天天和福興記 ▲奉天日站茂林飯店 ▲奉天北市場同興長 ▲安東福春堂藥房 ▲安東恒興藥行 ▲千金寨同益興 ▲營口吉泰煙公司 ▲營口永興號 ▲綏中鴻順興 ▲綏中福順成 ▲綏中老美華 ▲錦縣悅盛德 ▲錦縣福增永 ▲凌源和尙房子永義德 ▲山城子協盛謙 ▲朝陽鎭慶源合 ▲東豐縣慶和祥 ▲蓋平欽純公司 ▲長春頭道溝德昌藥房 ▲拜泉同豐泰 ▲安達站同豐泰 ▲農安萬興隆 ▲吉林下九台長發盛蘇房

本行招聘各埠代理另給特別好處倘蒙賜顧有零買者或滙欵或郵局代價函索即迻每兩現大洋貳元郵費在內果如有願代理者奉天直隸兩省直接公主嶺總經理接洽吉黑兩省直接長春總批發處接洽可也

江省製彈廠士員溫子新來函

瑞有氏藥行大鑒敬啓者敝內人患子宮病數年、久不生育、屢經各大醫生診治俱無效果、後經友人言說貴行所賣之黑色補丸、對於婦女經血各病、非常有效、余即在本街德泰盛藥店、購買半打、服之精神充足飲食加增、又服兩打、病症已失、現下受孕三月之久、由此觀之、此藥眞乃治婦女各病之聖藥、送子之觀音也此請財安

士員溫子新

黑龍江縣公署布告 第號

爲布告事案據上海瑞有氏藥行總經理韓奇達呈稱爲行銷黑色補丸懇請備案須發布告通令保護事竊奇達經理上海瑞有氏藥行歷有年所延聘醫藥名家配製一種藥品名爲黑色補丸專治男女貧血虛弱各病頗有特效曾於民國十五年呈請農商部核准註冊立案先後發給執照在案此藥行銷中國全國天津大連奉天營口長春安東哈爾濱等處設有分行其他各縣均有經售代理不下一千餘處恐有奸商偽造魚目混珠不但關係敝行利權而且有害人之生命爲此呈驗印刷文件懇請飭縣核准予照章備案通令保護須發布告張貼外發給敝行一紙實爲公便等情據此除批示呈暨粘件均悉該行行銷黑色補丸既經呈准農商兩部化驗無毒覈註冊立案本署自應准予備案仰候飭屬保護並布告週知等因掛發暨令行警察所轉飭所屬保護外合亟布仰商民一體週知此佈

中華民國　　年四月　　日　縣知事

瑞有氏黑色補丸專治男女貧血　五癆七傷　氣虛咳嗽　先天不足後天虧損　少年破身太早　夜夢遺精　常出涼汗　精冷精清　子嗣艱難　自汗盜汗　腰腹酸疼形容枯瘦　小便夜多　年久的白濁　或婦女之白帶及年久不受孕　凡山腎虛　發生各症　服之非常有效　強精固腎　如無病常服　體質強壯　精神充足　永保無腎虧之虞　每打大洋十元　半打五元外埠函購郵費在內　各大埠設有分行　各大藥房凡經售西藥者均有出售

總發行上海英租界 瑞有氏藥行

旅客注意

聚蚨棧

大連市常盤町 電話五六九八

主人 段鴻志　經理 仲仙洲

本棧現將房屋重加修飾人員力行整理男女異室招待殷勤代理車船客票報關完稅遠近紳商請臨

啓者敝工廠製造各種鴛鴦印方皂藥印條皂紅テクラ皂已拾餘載矣久爲各埠所適用茲爲振興實業起見特聘歐美化學家之技師不惜巨資採辦優等皂料研究配合改成純良鴻福金鶴美人雄獅等各樣香皂其餘他牌不及備載其皂氣味芬芳精美優秀不但除垢善於滋容潤顏誠衛生之妙品也仕商惠顧敝工廠竭忱歡迎兼代理美商卜內門各種二料子火鹼顏料錠油等貨恐未週知特此佈告

大連市惠比須町二九　電話七九八九番　振替二八五四番

源增興工廠謹啓

招生免費　良機無多

畫相招生

敝人在東省提倡美術有年對於各埠之困難同人咸早想成立函授傳習但名未週知恐難令人信用故先不收學費以茲提倡現在學員將足函授報名良機無多好美術者不可不速索詳章附郵票四分即寄哈爾濱道裡外國二道街

文山美術社函授部啓

中國銀行

大連支店

營業 關於銀行一切事務

營業時間 上午九時至十二時 下午十二時至三時

電話四三八九·四五九九·四七九五番

大連取引所信託株式會社

大連山縣通二二四番地(大連取引所內)代表番號電話七一二一番

資本金 千五百萬圓

拂込濟資本金 六百萬圓

專務取締役社長 田中喜介

取締役兼支配人 本多忠孝

株式會社 滿洲銀行

大連市伊勢町六十九番地

電話代表四二一二一番 振替大連三三〇番

資本金壹千萬圓

頭取 村井啓太郎

支店所在地

金州、普蘭店、貔子窩、鞍山、奉天小西關、鐵嶺、公主嶺、范家屯、長春、吉林、撫順、本溪湖、安東、興隆街、新義州

東萊銀行 大連分行

●營業時間上午九時至下午三時

本行開辦以來已歷七載資本金收足國幣三百萬圓已向財政農商兩部註册立案專營商業銀行一切業務設總行於青島分行大連上海濟南天津等處北京煙台及其他繁盛大埠均有特約代理機關一切交易手續簡捷格外克已如蒙惠顧無任歡迎

地址監部通五〇番地 電話：經理室長五八參八番 營業室長五八參七番 公用參參壹四番 電報掛號四七六六番

正隆銀行

大連市大山通十一番地

電話代表番號七一二一番 振替貯金口座大連二二〇番

資本金 貳千萬圓

諸積立金 二百四十六萬五千圓

頭取 安田善四郎

相談役 安田善次郎

▲定期存欵利子(一個年)七分

本銀行於日本內地朝鮮兩南滿洲中國內地有三千餘之匯兌處

本銀行爲關東州地方發現金事務辦理大連市金庫事務辦理處

本銀行與臺灣銀行特約辦理外國匯兌事務

支店出張所 營口、奉天、旅順、長春、開原、天津、撫順、鄭家屯、四平街、青島、哈爾濱、安東、鞍山、公主嶺、瓦房店、松樹、大連市小崗子(電五三〇〇番)大連市沙河口(電話沙河口一五番)奉天小西關哈爾濱傅家甸 派出所

橫濱正金銀行

大連支店

電話長三一六一番
代表電話六〇一五番
宿直專用電話四七六二番
撥關稅取扱所

(本店)橫濱

資本金 壹億圓

積立金 九千九百五十萬圓

支店 中國 日本 歐美 滿洲 東俄

東京、名古屋、大阪、神戶、下關、長崎、青島、濟南、天津、北京、漢口、上海、香港、廣東、牛莊、奉天、開原、長春、哈爾濱(一時閉鎖中)西貢(加爾各答)嘉坡、蘭貢、額爾車達、孟買、克拉基、馬尼拉、斯拉雅、斯馬蘭、巴達比雅、悉德尼、倫敦、里昂、漢堡、紐育、阿雷基散得利亞、布哇、桑港、羅斯安接魯斯、夏爾、紐育、遼嘉尼羅、布約諾斯愛列斯、

東三省官銀號總號廣告

本銀號資本總額奉大洋貳千萬圓東省重要地點及京津申魯各地均設有分號及通滙機關專辦滙兌押滙抵押放欵貼現放欵保證放欵以及收受定期活期各種存欵并設有倉庫以備堆存押欵貨物利息滙水無不允辦事手續異常敏捷凡蒙惠顧無任歡迎

茲將總分號營業要目列載於後

●甲滙兌　本大洋滙兌券免費通滙地點　奉天、東豐、通遼、通化、興京、綏中、柳河、寬甸、洮南、彰武、新立屯、新民、法庫、興城、蓋平、遼源、公主嶺、山城鎭、開原驛、范家屯、北鎭、盤山、西安、海龍、本溪、台安、鳳城、錦西、西豐、海城、臨江、輝南、岫岩、遼陽、黑山、錦縣、義縣、莊河、八面城、安東、鐵嶺、營口、四平街、鄭家店、桓仁、昌圖、遼中、復縣、撫順、吉林、長春、延吉、哈爾濱道裡、哈爾濱道外、寧安、下九台、黑龍江、安達站、綏化、開通、雙山、一面坡、呼蘭、開原城裡、雙城、昌黎縣、留守營　上列地點如係票滙概免收費至於電滙手續不同滙水電費臨時商定　免費滙欵兼收公濟平市錢號銅元票如交他行發行之滙兌券每百元加收滙水一元　本哈爾濱現大洋券免費通滙地點　奉天、吉林、長春、哈爾濱道裡、延吉、哈爾濱道外、寧安、黑龍江、黑河、下九台、雙城、海拉爾、安達站、綏化、呼蘭

本哈爾濱現大洋券並得在上列各處滙兌京津中銀洋欵項其滙水行市臨時商定

●乙押滙　辦理押滙各地點　奉天、營口、開原驛、錦縣、安東、鐵嶺、四平街、海城、遼陽、新民、遼源、通遼、公主嶺、范家屯、大連、吉林、下九台、長春、哈爾濱道裡、哈爾濱道外、黑河、天津、上海、八面城

●丙各種放欵　總分各號均可商作放欵

●丁各種存欵　收受定存活存各地點　奉天、營口、開原驛、公主嶺、四平街、鐵嶺、新民、海城、遼源、遼陽、通遼、錦縣、安東、范家屯、吉林、長春、延吉、哈爾濱道裡、哈爾濱道外、黑河、黑龍江、海拉爾、安達站、綏化

●戊倉庫　設有倉庫各地點　奉天、營口、公主嶺、海城、長春、哈爾濱

痔瘡救星

君如敷用第威德痔瘡膏必能

◎君患痔瘡否　◎君覺痔癢難忍否
◎君患脫肛否　◎君大便時流血否
◎君因患痔瘡而坐臥不安大便時痛楚否

痔瘡痊愈　奇癢消除
脫肛平復　流血頓止
坐臥如常　大便不痛

▲各大藥房均有出售

第威德製藥公司啓　上海郵政信箱九四五號

唐百家詩集題詞（其八）（黃偉伯）

于濆
獨有巫山詠、翻空自出奇、將才譏宋玉、不愧大家詩、

許棠
鍊句多新穎、時時愛誦之、可憐雙鬢白、偏獻獨孤詩、

曹唐
詩體同溫李、搖詞累欠工、自傷同病馬、一箇可憐蟲、

李山甫
出語何衰颯、居然鬼弄人、牢愁鴻鵠志、潦倒窘吟身、

許琳
篇什稀佳句、流傳亦到今、唐詩如此少、費我幾沉吟、

邵謁
痛楚如傷骨、淒涼下第時、語多寒氣相、逼肖孟郊詩、

周朴
稅得茅齋住、哦詩自寫哀、主人眞敗興、排闥索租來、

司空圖
結屋山中住、逍遙似散仙、詩心清過水、滿紙化雲煙、

章碣
試看兒童睡、醉來帶篆紋、眼前皆習見、拈出自成文、

秦韜玉
身世同貧女、無媒恥自通、愁懷千萬疊、流露一詩中、

園居漫興（伯嚴）

荷池蛙接砌蟲分、風滿虛廊隱几聞、對酒縱橫羈角雨、移涼破碎嶺頭雲、老夫所痴與終古、當世猶稱善屬文、獨映紫微綴襟佩、細蜂閒蝶已紛紛、

錯殺奇案（道聽）

江都高郵交界之方家圩、農民某甲、與本圩某乙、結秦晉之好、嗣甲以乙子外出、音信毫無、遂與乙交涉脫離婚姻關係、將其女另字、詎未過門、而乙子滿載而歸、逕至甲家、甲見現洋金飾、心旌搖動、而又以其女另字對乙子無辭、覓轉生謀殺乙子之惡念、是晚款待、佯作慇勤、並留宿於後院客房、甲則痛飲、藉酒壯膽、與妻女商妥後、至前院磨刀、持夜靜殺之、詎女計早定、俟[illegible]、甲見女[illegible]寢、毫不生疑、孰知其女已將金飾現洋竊置身邊、由房內耳門奔至乙子臥室、就其畔呼醒、告以生命危險、畀事商權是夜偕逃、先至距離里許女之胞姊家、姊以夫作買在外、獨寢未慣、乃與某寺僧有染、是晚僧甫入門、未便留伊等稍息、即以父必來尋我爲拒詞、待妹及乙子去未一時、甲已將刀磨快、覓乙子不見、疑與女通、復入女房、始知同奔、當持刀追至大女家、敲門甚急、女聞聲知父至、一面應聲開門一面令僧覆甕缸避入、門啓父直入、大呼（人在那裏）大女答以未來、甲益急、僧聞之疑即尋伊、竟在甕中身顫不已、甲聽甕中鏗鏘有聲、旋掀去甕蓋、不待識兒爲何人、即猛發一足、踢中僧之下體、立時斃命、大女號哭連呼不了、甲慰稍後、令勿聲張、當將死僧背入家、用女冠、身着衫裙、面蓋方布次女襪鞋扮成女形、頭戴佈置完備、遣人至另結之新親家報信、聞者見者、均無疑點、不料放挺屍燄口（揚俗例人死之日、請僧衆放燄口一台、謂之挺屍燄口）呼忽來大風一陣、將死者面布吹開、僧衆見容、知非其女此僧則呼（死者是我師兄）彼僧又呼（死者是我師傅）於是衆僧停念經文、共辦人命交涉、但甲之次女及乙之子、卒未得其蹤跡也

郵局瑣話

余服務郵局、雖僅六載、處郵局中之趣事異聞、目睹耳聞、已不下百數十件、或足使人爲之粲然、或足使人咄々稱異、若得生花之筆、紀而出之、固絕妙好文也、惜余不學乏文、述之未能盡善、今姑拉雜誌出數十則、文字之工拙不敢計也

中國郵政、創設於光緒二十四五年、彼時普通人之腦筋中、作官心盛、故胥岌岌於政界、群以爲郵亭小就、文人恥爲、而彼時之服務郵局者、概迫于經濟之壓迫、人多不之齒也、彼時每見有身著兩截長衫手持團扇者輩文縐々酸溜溜沿街送信、此事凡年在四十歲以上之人、尚能記憶、及至國體改建、普通人輕視郵政局之觀念始稍減輕、洎夫目下、昔日人不屑爲之郵政人員竟有求之而不可得者矣

大名鼎々之單弦健將常某者、人盡知爲藝人中之佼佼者矣、殊不知伊固郵局之斷輪老手也、常昔在豫省某縣長局、因虧公欵而攜眷逃匿豫總局雖百計偵緝、終未弋獲、爲日既久、其事亦寢、越數載、常潛來京、寓於西便門附近、事爲豫局偵知、遂又派員來京、請求京局派人協同蹤捕、京局派巡員呼某辦此事、呼某者、常之老友也、爲人機警過人、在郵局中素有福爾摩斯之目、既受命、遂四出追緝、不旬日而常之住所、急往蹤藉探其虛實、名刺既投、常大驚怖因命其妻出見、常妻執裁紙刀出而阻於門曰、五弟來捉若二哥耶、苟相迫太疾、此白刃即嫂畢命物也、呼某急笑而止之曰、是何言也、我聞二哥來京、特來省視、必足有以救二哥者、嫂勿聲、聲則事敗矣、常妻遂不之疑延之入、呼見常蹙眉曰、二哥胡憔悴乃爾、常曰、並日而食、烏得不呈菜色、弟來此欲送二哥於囹圄中耶、呼急止之曰、兄幸密之、防有局耳、窺外無人、隨即出番佛數尊授常子、曰、可將此易糧米、去迟回、勿言我在此也常子旣去、呼謂常曰、豫局派人來京、二哥知乎、常曰見胡不知、近兩日來所以寢食不安者、正職此故、弟將何以教我、呼曰、是何等事豈弟一人之力所能爲耶、昨晚弟與在局諸故舊相議、擬爲二哥遞一公稟、將前者損失之公款、由弟等每月薪俸中核扣半數以補之、用贖兄罪、大約可望批准、今來告慰、請勿過憂、然須密之勿洩也、常感極泣下、呼遂珍重告別、及局中、急報告督察、隨同河南巡員至西便門將常捕獲

常二哥者已繫縲絏之中矣常素本酷嗜音樂、今在獄中每於書空無聊之際、欲求一樂器而消遣、苦不可得、後央人得弦一條、常視同珍寶乃以其一端繫於壁上、左手執其他端、用力拖直、而以右手彈之、格格有聲、如是者不兼月己能成數曲矣、由是常日益潛心研求、日就月將、遂得以弦奏曲之技、及出獄、竟藉此以餬口、而每月所得、較在郵局不止倍蓰、是豈其入獄之初預料所及者哉

當舖中人爲家信、其信皮每多寫爲「寄至某省某縣某村某某實號分紳轉交父親老大人安啓男某某自某處寄」之式、郵局則按其舖號者投送、舖中即視下欵爲誰以轉交其父、在文字上雖覺欠妥而郵局中人司空見慣、遂亦不之怪矣、余曩在保定郵局管掛號時、曾見有由山西退回之掛號信一件、上欵書爲「寄至山西某縣某村某某實號轉交父親老大人安啓」、而下欵則未書明、以致該舖無法代轉、遂交由郵局退回原處、山西郵局則於信皮黏附之退信小條上大批而特批曰、偏詢該村、並無承認者故退原寄局云云、傳示同仁無不絕倒、是誠善謔虐者也

前郵房郵局局長芮某者、人既冬烘、而利心獨重、凡事之涉於金錢者、雖錙銖必較也、某年銅元行價暴落、芮以爲機會至矣、遂忻然以公私現欵、悉數以購、盈箱滿櫃、觸目皆是銅元、餌價珍藏以待價者凡三閱月、詎銅元價日益跌落、芮方鬱々不快、而巡員查帳之消息復至乃大驚、寢食俱廢、人有勸之以賤價將銅元售出再籌小欵以補助公欵原數用以敷衍一時者、芮仍不忍犧牲此莫大之希望、方猶豫間、巡員已闖然而至矣、見其情、不禁匿笑、遂將銅元數清、封存銀櫃中、連同箱櫃一併運往總局、不數日、芮接得總局之傳令曰、銅元已由總局拍賣某、折合銀數以所虧公欵、其下虧之數、則由該局押欵內核扣、該郵坊局長芮補者停職云云、押欵者、蓋郵局人員於每月薪俸中扣留十分之一、以爲押欵、積至該員離局時、始行發還、俾得自贍其餘年、法至善也、芮得此令直如囚犯之於宣布死刑、竟烏烏然效嬰兒之啼乳、無何、新任至矣、所幸已無可交代者、遂攜妻兒旋里焉、芮家本蕭條、一經賦閒、則全家口腹所需、籌之未免吃力、惟有禱望、扣餘之押欵發下、再圖生活、詎虔待逾月、音信杳然、雖屢次呈催、終無濟也、芮萬不獲已、乃詭言自己病故、無力治喪、請提前發還押欵、並請酌賜郵金、令其妻攜子齎呈赴總局坐待、不意坐候匝月、仍無音信、芮實不能耐、遂自往總局催領、衆初見之、群以爲見鬼、及叩得其情、始各釋然、而已喧動全局、無不捧腹、此段還魂傳奇、郵局人至今猶談之動容也

昔時郵局於各府縣極鮮分局之設、其衝要之地、亦不過設一代辦所或信櫃、囑託商號代辦一切、蓋一則以開銷一切、惟恐入不敷出、二則郵局之事、均不樂就、職員既不敷分配、自不得不從縮小也、曾聞昌黎縣初立信櫃時、商號均不樂爲代辦、不得已總局乃行文昌黎縣署請其派員代辦此事、詎意縣署方面竟派一聽差之董某以應付之、董雖胸無點墨、而固聰明絕頂、於是且工且讀潛心辦事、後竟爲昌黎郵局之創辦人、嗣後時蒙擢升、今已擢爲郵務員、居然一二等郵局長矣

余服務井陘縣郵局時、該縣北關住有某姓者、每日有由京爲北寄來之報紙一束、中必夾有信件、屢驗屢獲、獲則必竊、如是者將近來復忽一日、折閱其中、惟一紙條、上書哈哈今天你可白拆了閱局閱之、無不捧腹、然亦無如之何、後驗其報紙中亦不復有信件矣

新詩

雪夜（修人）

塵煤的城市霧上我牧歌情懷、
此刻就有驢子呀、
也不想去歎歎尋梅
嘎、童年期的「無愁」去已遠了、遠了！
年來我胸裏像胸外
定也在嚴雪橫飛。
△
我深謝你雪舞風舞
來彈急我歲暮日暮
衝上街頭我像逃出
頓、
迎風迎雪我東顛西
悲壯的「世界暴動」！一幕
衆！狂喊狂衝、
呵、你們凍餓的群
地喧鬧癲痼……
愈急愈奔騰愈洶湧、
沒奈何他後輩們滿
好像道學面孔、
騙在夜空的屍雲、
流放味道？
是不就是呀極北的
快感、
鑽進我頭頸的冰冷些幽閉苦悶、
監平——
△
溫室昏沉？
窒息冷死豈不勝于
你請不要憂傷——
我凍殭的耳鼻呀、
細細網
被尖風抽打像被鋼
△
汽車、
你四濺泥濘的華貴
昨夜的燈火萬家。
朧朧、荒涼、
沒有了、沒有了——
今夜這些條街道也
樂及時！
你們才眞知道了行
△
街上積雪層層遭軍
窟開、
可不是個年青在有
誰期待？（未完）
隱在白雲深處？
那一帶的矮屋、是
地靜寂平穩？
夜已深深？山裏樣
裏探望。
我要穿到窮巷去雪
著「昏黃」、
呵、大街終古是住
四顧行路者、誰不
縮頸打戰？
在這風停雪飄、我
本弱枝、易於控制
那輪輪底重疊呀、
揭々衣帽、也揭去輪轆散、

北京改爲北平（善亭雜俎）

天時之物換星移、人事之白雲蒼狗、古之不能同於今者今亦不能同於古、革去故、鼎取新、有莫之爲而爲、莫之致而至者、惟地亦然、昔之爲樓大厦、今之荊棘銅駝也、昔之宮殿城池、今之黍離麥秀也、大勢既去、名稱亦改、由古書之記載、求之於今、有汎然不可必得者如爾雅釋地所稱、魯有大野宋有孟諸、鄭有圃田、楚有雲夢、梁莫大於㬇梁、墳莫大於河墳、陵莫大於加陵、其物之美者、南方有梁山之犀象焉、西方有霍山之珠玉焉西南有華山之金石焉、東北有斥山之文皮焉、東南有會稽之竹箭焉、北方有幽州之筋角焉、其氣之異者、比目魚有於北方焉、其名爲鰈、比肩獸有於西方焉、其名爲蹷、比翼鳥則有於南方焉、不比而不飛、比肩民則有於北方焉、迭食而迭望、其地氣之使然者、如太平之人仁太蒙之人信、丹穴之人智、空桐之人武、蓋東至日出爲太平、西至日入爲太蒙、齊州以南、戴日爲丹穴、齊州以北、戴斗爲空桐、又泰遠邦國、濮鉛、祝栗、謂之四極、觚竹、北戶、王母、日下、謂之四荒、九夷、八狄七戎、八蠻、謂之四海、此古之地名、載之爾雅、出於聖人之筆、（爾雅周公所作）周公豈欺我哉、求之于今、大半不知其所在、非桑田滄海、幾次變遷、以至此極耶是故古之南京變爲金陵、今之金陵、又改爲南京、古之北平、變爲北京、今之北京又改爲北平、無生不死、無毀非成、高岸爲谷、深谷爲陵、千變萬化、往來所以成古今也、況都者首善之區、必利國福民、而後都焉、否則遷地爲良、誰曰不宜、夫堯都平陽、舜都蒲阪、二帝且不相沿、湯都亳、盤庚前後五遷、周漢都西岐、後遷洛邑、如出一轍、明初都金陵、是爲南京、靖難之變成祖遷幽州、是爲北京、滿清因之、民國肇建、今遷南京、改北京爲北平、亦循環之大勢、無足怪也、帝王時代、專言控馭、建都宜西北居高臨下、有高屋建瓴之勢且西北多山、人强馬壯、强本弱枝、易於控制、今則各省、各立分會、總會宜設中心地點、宅中圖治、中央無偏重之弊、四方有風動之休其所遷所改、皆大勢所趨、人心所繫、非一二人之私所能爲力也

北京易名後之菊訊

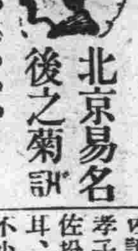

○記李萬春之安天會、某日萬春演双佳劇於廣德、一爲安天會、一則混元盒、尤以安天會爲最拿手、可稱黃絹幼婦、按該劇萬里飾孫悟空、出場跳躍而出、層疊燦爛、點染生動、最耐人觀及且歌且舞、如行漢參差、漣漪瀉漾、泳之游之、極盡靈活俐落之能事、偷桃時之身手、恰似猴身份、幾段崑腔、暢圓潤潔、尤以其中一句輕輕帶出、眞如月窟花影波飄雲光、倚光迷離、半無半有、抑揚之妙、尤爲餘事與天將種種接洽、摹仿其人之行動像貌、無微不至、多少情趣生動、與二郎神起打根法之妙爛如錦簇、非一般庸俗者所可比擬、及被捉後「走眭」二字聲入雲霄有絕壁遮流之勢、萬春之藝不禁有觀止之嘆矣、以茲劇論、則小樓外敢云無出其右者、毛慶來之二郎神臉譜美觀、雄闊灝瀚有崩雲倒峽之勢、與悟空起打幾場可謂棋逢對手絕倫、刀花猶穩健漂亮、較無少懈怠、下塲台風、精妙之華庭高出數籌萬春倚之若左右手宜其得人也、監月春之丑比扮相威武身材玲瓏、極盡靈活、其餘諸配角均平淡無奇（萬鹿鳴）

○今日青衣當推尙小雲第一今日所謂梅（蘭芳）程（艷秋）荀（慧生）尙（小雲）四大名旦其中皆青衣花衫不分、故祇得名之曰「旦角」若謂「青衣」則進宮教子祭塔諸劇、梅程荀三人都不能唱（慧生雖有教子祭塔二齣）但在京以小雲排演在前、深恐相形見拙耳）唯尙小雲能之、若陳德霖、固青衣中之老前輩、惜已爲過去時代之人物也、窃謂今日青衣當推小雲爲第一以其天賦歌喉、唱工字調、實尖圓分明、咬字眞確、實夠得上青衣泰斗、若梅程荀三人藝術、自成一家、各有宗派、唯皆非青衣正路、不得與小雲並列耳（九畹室主）

○三慶顧曲路述　月之七日枯坐蕭齋、殊少趣味、埋頭於斗室之中、聽風雨於窗之下、幾悶煞沒頭鵝矣、予一時戲興勃發、遂邀二三同好、顧曲三慶、興盡歸來、援筆記之、工拙在所不計也予抵三慶時、李多奎之六殿已成尾聲、未幾八大鎚開幕矣、是劇趙盛璧飾陸文龍陳子田飾王佐、陸文龍、英姿颯爽、精神活潑、普合少年英才身分、神情工架之美妙台步之瀟洒、尤屬不勝言狀幾句念白、清眞利脆、戰衆將之時武工、勇猛乾淨、就中舞雙槍數塲、槍法純熟、規矩井然、手腕靈活、花樣翻新、極盡五花八門之能事觀者爲心快神怡、悠然神往勿怪彩聲不絕於耳也、及王佐說破隱情、怒氣塡胸、將孝子思親之情溢於眉表、王佐扮相既劣、嗓音尤尖音刺耳、寬而無味、爲是劇減色不少、他若錢寶奎之兀朮、錢富川之岳飛、皆尤稱厥職次爲坐樓殺惜、王文源之宋江、扮相儒雅風流、台步身段尤瀟灑出衆、數段四平調歌來、腔調新穎異常動聽、而一段西皮原板、及轉快板韻味蒼老、尤爲悅耳、與惜姣之表作、妙肖逼眞、無懈可擊、殺惜時之手足身段敏捷俐落、較之叔岩連長、扯稱伯仲耳、何雅秋之惜姣姿式婀娜娉婷、美觀之至、與文遠種種接洽、頗有趣味聞叩門時驚惶失色、秋波轉轉、既知爲宋江、則戟指頓足、形容盡致、作鞋時之捻線、用針之作工、細膩異常猜心事回答之幾句白口、清脆悅耳、遇寫休書時之忽喜忽怒、急嬌羞不言、忽直言無諱、刻畫殆盡、金鶴年之張文遠、滑稽百出、令人捧腹、此劇演畢、即大軸貞娥刺虎、予因時間過晚、割愛出園、殊憾事耳（鄭秩安）

學生文藝

奇女子言行錄（鳳城省二師範生）（蕭玉崑）

某女士、年方二九、清秀絕倫、不詳其姓氏、亦不知生於何國、所發語言、緡蠻有如黃鳥、始則無人少通其意、後習我國言語乃知其由來焉、一日、余步出街前、適此女與衆人談、因側耳聽之、彼云其國、位於太平洋南端之一大島、立國已數千年矣、雖近世之探險者、亦未至其地、人民至夥、早達文明之域、近數年來進化益速、甚者婚姻自由、離散無限、國家復令女子、均須裸體以爲美觀、違者則身首異處、且遵從共妻之制復行、不許一人獨有、余不遵是令、懼失節以敗德也、故與雙慈乘舟北逃而至此、余問之曰、邇來文明國家、大概如是、何卿獨不然也、答曰、予之不爾、非矯情也、夫人乃萬物之靈、而萬物之所以褻體者、皮毛也、人則衣服耳、今吾國竟裸體是尙此實難矣、況人孰無恥、野蠻之極者、何文明之有父母遺體、露而不藏、是哉、且從來烈女不配二夫我國實行共妻之制、誠禽獸之不若也、故不肯與之浮沉、亦各行其志耳、豈好立異以鳴高哉、余聞之而嘆、曰嗚呼、是誠烈女也、因特表而出之、藉以愧世之提倡共妻、主張裸體、而自命爲文明者焉

王孝子復仇記（鳳城省二師範生）（婁萬成）

吾邑有士大者、不知其何名、人以其事親至孝、故咸稱之爲王孝子云、家貧母年已老、居城東、茅屋數椽、常見有寵無煙、宿露餐風中、惟母子二人而己、每日沿街乞食、與則授之、不與則去、而不強索焉、且有所得、必持歸至母前、母食後、然後食從未敢或先也、家雖貧、而甘旨之奉、未嘗一日缺久之、其母且以爲勝於不貧子矣、一日、母問爾知汝父之死乎、曰久欲問之恐觸吾母之悲也、母曰、汝父爲某富豪所殺、汝能盡人子之道、吾死無遺恨矣、孝子乃泫然泣曰、誓必有以報之、後母以疾終孝子謀庸於富家、任炊爨耐勞苦、家無老少、皆喜之、富翁亦不之介意、一日、翁催耕田間、歸至柳陰路曲、孝子適行餉、翁遇之、持刀起、翁跪地乞宥、孝子曰、吾向以不殺汝者、爲老母在、汝恃富凌人、惡貫已滿、必血吾刃矣、乃殺之、剖其心、祭於前、大慟畢、亦自刎而死、事後聞於官、官亦未深究、鄉中好事者、爲之鑄碑銘以表彰焉、嗚呼孝子貧而孝、孝而勇、今之富而不勇者、其於孝子能無愧乎、吾慕其事、乃爲之傳云

敬和友人春遊原玉（鳳城省二師範生）（王國新）

其一
良辰偕友步城東、散滿春光大地中、柳岸珂鳴馳馬客、桃林笛弄牧牛童、愛花髻女折嬌朵、樂水漁翁蕩小艫、盡日盤桓歸已暮夕陽落照片霞紅

其二
極目春郊興自寬、林間野鳥叫無端、杏花雨潤衣將濕、楊柳風吹體不寒、采綠客來情脈脈、踏青人去步姍姍、流連景物前年碣樂事當從現在看

寄友

風雨聯牀昔日情、不堪回首憶平生、邊關此日無新侶、故國當年有舊盟、骨肉催君逢末世、心愚愧我慨前程、清廉到處之青眼毀譽隨人不苟行

笑林（穀臣撰）

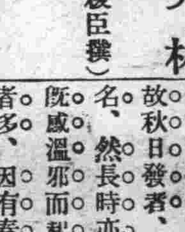

郭姑娘

有三個人無事去打茶圍、走到了一家娼窰、新挑了一個姑娘、這姑娘進前問道、三位爺貴姓、這三人齊聲答曰我姓高、我姓李、我姓陳、姑娘又說、高爺李爺陳爺多求你老照應吧、三人又齊聲說道、好一個周到的姑娘、你貴姓啊、姑娘答道、我的姓是、高爺的頭、李爺的脚陳爺的耳朵倒安了、三個人乍聽都直了眼、思想了半天纔知道他是姓郭

割耳朵

有一個陳某、爲課其子、請了一位鄭姓的塾師、這位塾師、常稱陳某爲東翁、習以爲常、一日、鄭師又曰東翁陳某誤爲傳巳、答曰、好說奠先生、鄭師怒曰、我原來姓鄭、你爲什麼叫我以奠先生、陳某答曰、你既先割我的耳朵、所以我纔把你的耳朵割掉

疫病解續（劉普光）

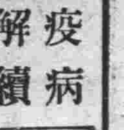

（霍亂之緣起及治法）夏日地球與太陽之距離、較春秋冬三季爲近、地面被陽光所直射、空氣之熱度遂增加、除南北極外、東西各地當無不熱者、然則熱既劇、而其變化亦最速、鬱熱薰蒸、水氣上騰、大地空氣驟起變化、空中之熱與地面之寒、雖相混合、在天有冰雹之顯、在人有霍亂之作、是霍亂一症亦感時令之偏而發者也、故與傷寒諸證及溫寒二疫不同其人當夏時、藏府各機關、俱見膨脹、毛管鬆懈、遽與寒邪相激、則寒熱結聚、或腸胃拘急而絞痛、或心肺竅閉而氣壅、輕者則上吐下瀉重者則口噤筋縮、治療之法首須調和其陰陽、使陰陽宣通、而危自解、然亦有因過食寒涼、或納涼太過而作者因雖不同、而結果則一、診治之法、無甚差異也

（寒疫溫疫霍亂之變證）據上所述、寒疫既感寒邪而起、故秋日發者、多因有秋溫之名、然長時亦間有之、溫疫既感溫邪而起、故發於春日者多、因有春溫之名、然以氣候關係、而秋日亦間有之霍亂雖在春秋亦時有、而經以夏日發現而爲最多、且皆爲傳染病之類也、至溫寒二疫之變症、或爲白喉痧蛤蟆痧、單雙喉痺、羊毛痧、黃眼風溫等、霍亂之變症、或爲絞腸痧、或爲熱厥、凡此諸症、皆由醫治失時、或謬治所致、既爲變症、則自較本病爲險、臨症施治之方、在相其虛實、辨其陰陽、或針、或灸、或藥、要在運用之妙耳（未完）

捲土重來之金喜（耳東投）

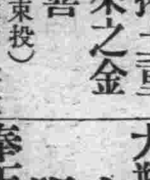

小崗子遊廊五十八號、搭住妓女金喜、豫省籍年華双十性情溫存、擅長應酬、久爲走馬章台所讚許、開該校書思鄉親切、故於舊正返里省親、已於夏節歸連、仍樹艷幟於該號、近來一般舊好新交、前往捧場者大有人在焉

生育

病馬不能輓車
病人豈能生育
所以欲求生育之道者、當然以康健爲先決問題
百齡機補片
能使虛弱多病者、漸漸康健、開闢男女雙方生育之捷徑
男子服之
生精固精、補充生育之實力
女子服之
生殖卵子、溫暖子宮、造就生育之基礎
夫婦同服
一索得男、有意想不到之效力
大瓶二元小瓶一元
上海九福有限公司發行
奉天分發行所
奉天大西邊門外
九福公司
▲國內外各大藥房大均有出售

大連市監部通
亨得利時計眼鏡行
▶競爭大減價鐘表眼鏡一律打九扣各界參觀無任歡迎◀
電話四七四六

路貝牌

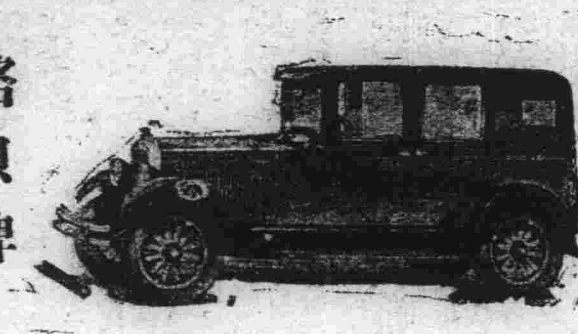

路貝車之發動機爲美國康梯南特廠所造燃油最省而動作圓滑耐久力量最大車身輕巧而堅救又極省電水弓子異常堅固雖行壞道亦極舒適外觀既美價亦低廉誠實用經濟之汽車也

路貝牌 RUGBY OR STAR

路貝牌貨車 RUGBY TRUCKS

路貝車爲適應時代之需求新出貨車均改爲載重一噸半車盤用厚鋼厩成有五根橫梁其接連處有極堅强之裝置故能超過載重定量以上行走不良道路絕無不耐震動之弊

後車軸係邦幡式之裝置合後車軸箱爲一體非常堅固檢點內部亦甚便利若用爲長途車動作沸靜速度最快可坐十八人至二十二人

富林牌 FLINT

富林牌汽車爲美國上等貴重華麗之汽車使用高等材料諳練之巧工經二百餘次精確之試驗然後出廠故能完善無缺堅固耐久

金剛石牌貨車 DIAMONDT,TRUCKS

金剛石牌載貨汽車係用最上等鋼料最精練方法造成故能受極强烈之震動此車始創於一九一一年據本年之調查該年所售出之車迄今均完好如新毫無損壞車盤之構造極關於貨車之壽命金鋼石車盤之堅可稱爲貨車中之覇王凡構造最簡單之機件恒爲品優良之品質金剛石牌之機件即一力求簡單之方針進行者也此車一重自一噸至七噸半不等車身雄偉極爲壯觀而幾油極省

金剛石牌貨車

樂可莫比牌 LOCOMOBILE

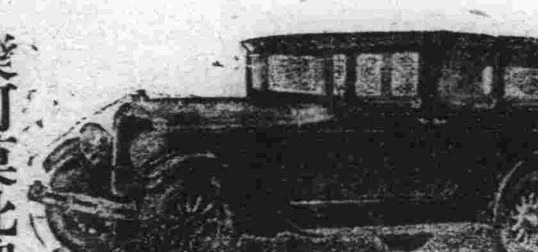

樂可莫比牌

樂可莫比牌汽車爲世界最有名譽最高貴之汽車狀態尊嚴行動穩靜裝潢華美美國汽車雜誌所載汽車牌號不下數十種莫不以樂可莫比牌列爲第一凡熟悉汽車情形者類能道之苟置此車於一切汽車之中則其他各車均不足一顧矣

經理處

大連 敷島町五番地濟豐號內 隆泰行

長春 日本橋西南沿梅枝町四丁目 吉東昌

吉林 糧米行三道碼頭西路南 吉東昌

唐山啓新公司馬牌洋灰 灰質極細 顏色勻淨 乾凝迅速 能多摻沙 爲上等建築材料

天津永寧水火保險行 資本雄厚 辦事謹嚴 賠款迅速 信用卓著 爲各種財產保障

長春經理處日本橋西南

吉林經理處糧米行五號

吉東昌啓

化粧次序

双美人牌香皂 双美人牌洗臉粉 双美人牌雪花膏 双美人牌花粉 円刷子 双美人牌頰胭脂 双美人牌刷花粉 美人

双美人牌花粉

人生欲得美貌用之化粧者即雙美人牌花粉是也

雙美人牌化粧品係衛生文化生活上必需之珍品也

肺病之新治療法

以肺病爲不治之疾者 已屬過去之夢 苟有適當之療法 必能治癒無疑 是蓋無論何人所不能否定之事實也 然歐美諸先進國 以其治療法及豫防法之完備 故肺病患者年々減少 顧我東洋如中日兩國 反年年增加 雖由於風土氣候之關係 亦以其療法之不完全使之然也

今舉世界各大都市中肺病患者之統計如左

中國北京	人口百萬人中	肺病患者	五六〇九
日本東京	仝	仝	四六八二
俄國俄京	仝	仝	四五五四
德國伯林	仝	仝	二三九五
英國倫敦	仝	仝	一九八〇
美國紐育	仝	仝	一七五五

由是觀之 我中國爲世界上唯一之肺病國 年々犯於斯病者不知凡幾 是由地勢使然以其烈風而砂塵多 加以天氣乾燥 故患呼吸器疾病者亦自然多也 顧現今之肺病療法如(TUBERCULUM)結核菌注射 血清注射 空氣療法 營養療法 藥物療法等其法甚多 雖各專門大家 競唱己說 研究不遺餘力 究未達於完全之域 不可不稱爲一大憾事也

本藥房發賣之康素乃肺結核 最新之治療藥 經本藥房多年之研究 應用最新化學之智識所配合而成之良藥 用之於肺病初期即肺尖加答兒肋膜炎 氣管支加答兒等 其効殆百發百中 雖第二期第三期之重病 亦能使病勢大退 而減其苦惱 康素者參考東京京都及各大學病院內科所用之肺病患者之治療法 以德國羅亞爾公司特製之著哥兒爲主劑 而配以健胃壯膓鎭靜諸良劑所製成 用諸肺病患者 其効驗如左

强肺 新藥 康素

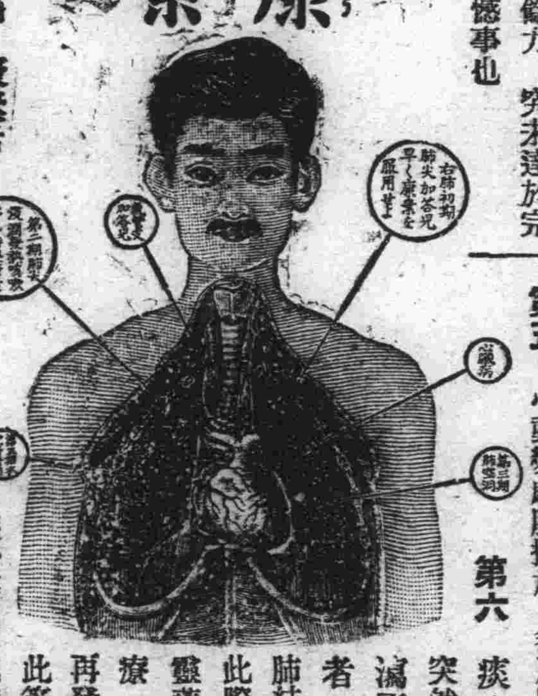

第一 健胃膓 助消化 增食慾 長營養使体重大增

第二 有殺菌防腐之効 能防結核菌之繁殖且使死滅

第三 解熱 治頭痛 胸痛

第四 制止盜汗 夜間得以安眠

第五 能使精神爽快 元氣旺盛 活氣促心跳

第六 止嗽 祛痰 防咯血

第七 可使体力强壯 對於結核菌毒素之抵抗力增大

以上所述 强肺長壽康素對於結核諸症及特種之靈藥 實有起死回生之効 其爲現今環球上最進步之靈藥 已爲識者所公認 固無待本藥房之喋々也 肺病患者諸君 其速服斯藥 以浴再生之幸福 此本藥房所不勝希望有也

茲舉肺病患者易發之病症如左以供諸君之參考

第一 夜間就寢後或早晨初醒時 則起咳嗽 有綿延至一兩月者 咳時有吐痰者 有不吐者 其不吐者稱爲乾咳 乾咳持久不癒有發嘔吐者

第二 不咳嗽亦又不吐痰 但覺精神不快 懶於做事 平時所好之運動散步 讀書遊戲等忽然厭棄 活潑果斷之性質 變異急性優柔不斷 陷於睡眠不足瑣事細故 易致驚怖

第三 胃膓無病 而消化不良 食事不進 身体漸次羸瘦 体重銳減 皮膚蒼白 易受風寒 婦人則月經不順

第四 別無原因 而每日午後二時至六時之間 常有三十七度二三分乃至三十八度四五分之發熱(普通健康人之体溫三十六度七八分) 此間頭疼頗甚 身體疲倦 易於發汗 而解熱後精神爽快與平時無異

第五 心動變劇脉搏加多 肩膊發酸易於逆上

第六 痰中帶血 或有突然咯血者又有久瀉不止聲音嘶嗄者 以上所述 爲肺結核初期之症狀 此際服用强肺長壽靈藥康素 愼重加療 可以全治而無再發之虞若諸君有此等症狀 而視此藥於等閑 或惑於人言 服用其他欺人之藥 則早晚必致病勢沈重而陷悲慘之運命 此蓋明如睹火之事實也 至第二期第三期之重症 則無論何人 一見即知其爲肺病患者 体溫則自朝至夕昇騰 咳嗽不止 咯痰不已 身體羸瘦 手足纖細目眶內陷顏色蒼白 頰肉大脫 呼吸困難 肋骨高聳 其可憐可怖之狀如此 然苟服藥及治療法得宜 亦不至全部無効若服用康素 而守本藥房所指導之養生法 必能治癒而求完全之効 諸君不必失望但速服康素而已 早服一日 即早收一日之効 而得免於苦痛也

普通康素藥價 二十一日分 金五圓五十錢 七日分 金二圓

特製康素藥價 八日分 金五圓 十七日分 金十圓 卅六日分 金廿圓

康素中國各埠大藥房均有代售 就近採買爲幸

發售所 大連市山縣通二丁目 順和公司藥房

大連

誘拐團雖已釋放 署長仍命調查 取締暗娼等亦講萬全策

關於孫奕盛由山東省誘來三女子強迫在日新街六十七番地賣淫、不幸被官署破獲、僅將三女子送回原籍、誘人者逍遙法外、以致滿城風雨等因、已迭誌於報、惟邇來該署之新任署長荻野谷氏、亦因事極離奇、日前除對記者發表種種處辦方法之外、而對該事又復行着手再度調查、以期徹底、而懲拐犯、總之無論如何、亦難使誘拐犯人、橫暴在大連市、有碍地方之治安也、關此又據該署長談話如次、關於管內之暗娼賭博及誘拐婦女等違法問題、實為歷代各署長之所感煩惱者、至余決以此問題為中心、刻下對某種行犯罪事、力行統計的調查、此後告竣之後、再講究萬全之對策、因之目下努力蒐集、近將基於該統計、作成具體案而實行之、至於誘拐婦女事件、若在日本法律上不能適用時則以施一相當之方法而懲儆之云

劉氏拾金不昧 失主深感激 謝金二十圓

市內三河町三和洋行之主人小松暖、於十三日午前乘自行自動車、由西崗子首途歸宅、惟及途經中央公園之馬路上時、偶而不慎、竟將懷中所帶之金票四百三十元、由出落地、時因車行太急、故未覺及、遂飛向三河町而去矣、適時適有常盤町四十二番地居住之劉竹泉年四十歲、由該馬路通過、即行拾起送往常盤橋派出所、該所立轉送大連署、而該署正在疑惑之中、於十一時許、有小松暖者、涵告大連警署謂今朝失去金票四百三十元、該署因所語之錢數相付、故命其前來領、該人即到署之下、喜不自勝、並出金票三十元與劉竹泉、以示謝意、惟劉辭而不受、即謂失錢送往官署、乃應有之務義、焉能受謝、嗣後經星司法主任再三解釋、劉始受焉、若劉竹泉者、誠可謂拾金不昧者也

慘殺案判決

本年四月十四日、慘殺滿鐵沙河口工場更夫鞠不源、年四十歲之犯人徐宗順、年二十八歲之案、於十三日已經安住裁判長判決懲役二十年云

族叔拐走姪媳 又歸連安居 本夫提出告訴

市內榮町一番地、第二十七號、住有大陸窯業會社之工人、莊惠有之妻蔣氏、年二十七歲、茲據該夫莊惠有於十二日呈該於小崗子署謂、其本妻天性淫蕩、不守婦道、平素有不規之行、不勝枚舉、不意本年夏曆二月上旬時、該蔣氏與同族所謂族叔之菲致義者、乘隙偕逃、當時力尋未遇、該等見為日久風平、現竟遷移榮町一番地、與其本夫相隔近鄰之處、於是該莊惠有誠難再忍故向小崗子警署正式提起告訴、仰為懲辦云

海水浴開始 赤社派救護班

各地海水浴場、業已開始、赤十字滿洲委員部、援例派遣救護班、在各該海水浴場施行救護、今大連支部、於十日起、派員至老虎灘星個浦黑石礁夏家河子各地、施行救濟、旅順支部於十一日起至九月十日之兩個月間、亦特派遣看護婦往黃金臺海水浴場、施行救濟云

魚類糶市場 移轉已決定 建築費三萬

關東州水產會經營之大連信濃町魚類糶市場、係借用現滿洲水產會社之舊市場、將來須行移轉于黑嘴子海岸滿鐵所有地內、自去年起即曾計畫實行、當時贊否双方各持猛烈之運動、水產會因而無形停止、荏苒迄今、該水產會社之社長神田內務局長前曾來連實地調查、研究辦法、現經謀妥善策、將行決定移轉至黑嘴子海岸之豫定地、但其建築物、決定以三年度為限、出三萬圓工費、築臨時房舍云

兩案均解法院 豫備殺人及私種罌粟 沙署已經問明白

市內萬歲街二十二番地居住之甄登旺、前因吃醋、於九日午六時許、持兇器至春町二百七十七番地、欲殺其情敵馬梅令適馬外出致未遭殺等因、已詳誌前報、惟現沙河口署再三審向之結果、確為事實無疑、以是已於十三日午前、以豫備殺人罪解送大連地方法院矣

市外岔溝會上劉家屯十四番地居住之劉金儉及同村之劉治銀等、在南山溝私種罌粟、於九日午前被該地之派出所發覺捕獲等情、已誌前報、業經沙河口署審問之下、已判為事實故已於十三日午前解送大連地方法院矣

市場減租金 自八月起實行 已交參事會議

大連市營之千代田市場借三萬八千圓之低利資金、建築告成、自去年七月開始以來場內營業異常蕭條、現在尙餘有十五家商舖、此際鑒於宜為低減其使用料、乃將大連市小賣市場規則第六條第一項市場使用料中、重加改正如次、定自八月起施行

一、市設千代田市場內部販賣店、原定金八圓改為五圓

今將所變更之使用料、定作第十七次之議案、提交與參事會矣、但各該理事者減低使用料金、為求振興該市場然該市場所以不振之遠因、並非單以使用料之高低、有影響於該市場之興衰、實因有根本的缺陷、該前任市場係向來幾不以市場為事、自己獨出心裁、實施分業販賣制度、結果各菜之賣項、大為不振、到底收入不足以償付、該市場所以不振之原因總應由此點着手改革、市理事者以之為小問題、豫期市參事會之承認、市參事會員中亦多輕薄市場之施設、多有抱以危懼之念者、故望當局對此問題、求澈底的辦法為是

夫婦甚和睦 岳父逼令離婚 到署請求保護

上海嘉興路巡捕宿舍英國巡捕胡生瑞、二十七、於十五年春與紡績女工朱氏二十歲發生戀愛、結婚後、舉獲一子、家庭亦稱團滿、於六月四日宋氏之父宋殿忠、四十七歲、赴上海、將其女及婿帶至大連、遂即逼分離婚、否則即行毒殺等語、胡之夫婦二人於十三日到大連署請求保護云

自行車撞壞 個人担負損失

市內白雲山町馬車收容所之車夫馮月春年三十二歲、於十三日午前十時四十五分、御車由西崗子向大連疾行之中、途經榮町二番地前時、忽有市內三河町三番地斯丹洋行之店員傳深恩年十九歲乘腳踏車由惠比須町而來、該車因未及躲出、腳踏車即擋在馬車之中央、腳踏車前輪因之粉碎、不可收拾查此衝突出之腳踏車方面、故一切摒負、皆由其個人墊付云

中青決辦 暑期補習校

中華青年會學校部、定於七月十五號放暑假、假期內、該校辦有暑期補習學校、為低程度學生、補習英文數學等科、以便假滿開學時、教授上不生困難用意可云美善職教員中趙普如趙舜如胡鑾棒牟月秋佟鐵潔等、皆不歸里、以從事於補充教育云

沙河口市場後 亦禁止交易 關係者之請求

大連市為充分發揮中央卸賣市場之機能、故禁止場外交易、並申請關東廳當局認可惟現下可將以自由交易之沙河口市場、聞之將為分場、此萬一實行、則一切物品、當然隨之騰漲、實有碍經濟之發展、以是該市場之大八保組合長導引關係者六人、於十三日午前十一時、至大連市役所、於參事會議室內會見杉野市長及小數賀助役並有倉會社會課長、要求沙河口市場後之自由交易罷市場、暫且緩止、禁止交易云

兩處起火警 一係燒燬房屋 一係油箱失火

大連市埠頭東北門汐見町一番地張李民家、於十二日午後三時十分忽然失火、為勢極猛、形若燎原、煙火滔滔上升、為時張寡婦李氏、瞎眼、方欲投身火窟、一了殘生之際、竟為其長子年十四歲躍前制止、並謂生死有天何必尋此短見、張李氏聞子言、雖行中止短見、然哭聲仍未熄也、其母子正在此種形勢之中、因火勢甚強、被他隣人發見、即走報當地之派出所、該所據驚之下、遂電告大連警務署、復轉告各消防屯所、刹那即行奔至、然為時已晚、已悉成燋土矣

又十二日午後四時五十分、大連市寺兒溝碧奉莊南方忽起大火、各消防隊據報後、遂前後而至、惟係因油箱爆發而起火、不便利用水機故以砂土揚撲、直至午後五時五分、始行撲滅、惟查其失火之原委、係為鐵箱漏氣、引入火性所致、其物品為市內東鄉町滿洲運送者云

兩車相衝突 負傷者送病院

市內惠比須町六十二番地政記公司之自動車運轉手劉茂生年二十、於十二日午後七時許、操車由沙河口向小崗子歸之途中、經同壽病院東方時、有西崗子街五十八番地聚發祥自轉車商店之櫃夥方富亭年三十二、騎自行自動車、由小崗子向沙河口行為時因自動車係下坡、躲避未及、遂致與該車演成大衝突、乘自行自動車、因來勢過猛、於衝突之當時、竟射出現場二十餘尺、立經人事不省、當經他人舁送該附近之同壽病院、據醫師之診斷、雖無生命之關、然亦須三星期之治療、但據該管內之沙河口署訊問原因之結果係由於自行自動車所誤而致於斯也、因之對於治療費、或由被害者自負亦未可知云

各關係者將協議 海務局之改革 有主張歸併於遞信局者

大連港灣、逐年發展、繁榮已極、港灣及船舶諸施設、漸臻完備、惟執掌管理權柄之海務局之組織內容、依然如舊、未加變革擴張、良多遺憾之點、今為有充實內容之必要、最近將招集各方面關係者、協商對策、就中已有提倡與遞信局合併者、據聞其理由、因日本港灣之事務、均歸遞信省統一、朝鮮台灣、亦均行之於先、海軍關係之法規、亦行漸次擴充與遞信事務之關係、漸趨於密接、更為實行進步海軍之政策、宜於遞信局添設一部課、豫算且極豐富、當必能充分發揮其機能、實為至得之良策、將來或能實行合併亦未可定云

星浦電車減價 遊客益增多 星期日更擁擠

滿洲電氣會社、自七月一日已將星個浦電車線、歸併為一區制、同時常盤橋、黑石礁間、及老虎灘、沙見橋、漁村間之納涼海水浴場、開始運轉乘合自動車、以便各浴者、市民乘此酷熱之際、咸於交通便利多尋星個浦等佳所、以避炎暑、每日至星期日、尤感擁擠非常、更便漁村、至嶺中灣海水浴場間、亦於七月一日開始擺渡、每人乘賃車船共收半角云

兩巡查均昇 為巡查部長 勤務地亦調動

大連警察署勤務巡查下田護赤木又一兩氏、於十日奉命昇進為巡查部長、下田氏轉任奉天警察署、赤木氏轉任普蘭店民政支署勤務云

探親家久已不懷好意 母女同逃月老不得辭其責

市內福德街三十八番地居住之李景義、年四十四歲、膝下一子、愛若掌上之珠、現已十五、命名成周、現經香爐礁三區百三十七番地之張珍璐年十三、及香爐礁四區百零九番地之張新田二人之撮合、遂於客臘十九日以洋壹百壹拾元、納張新山家同居周作祿之長女周桂子為妻、婚約成立、遂行過門成婚、二人結婚之後、感情融洽、誠一對美滿小鴛鴦也、惟自周桂子過門之後桂子之母常至李家探望其女李家老幼、當初以為其母女之恩情濃厚、乃母因愛女、故而常來常往、嗣後李家因桂子之母之態度可疑、恐有礙家風、故下逐客令、命周桂子與其母禁止往來、至月之三日、氷人張寶珍忽到李家對李景義云、周桂子之母爾兩家既為親戚、何妨命桂子一度歸家探望、乃母雖死亦無一憾也、於是李即將日前之種種情形詳以告張、張聆言之餘、對李曰、你的兒媳、此次若准其回家探病、三日後即行交回、其中萬一發生變故、甘願負完全責任李景又逢允其請當將周桂子當交與張寶珍、詎料張於五日前、慌張到李家謂、周桂子同其母、已於二日前逃之天夭、不知去向矣、李景義聞言之下、知係張寶珍之詭計、立將張捉住向其索人、惟張極力否認事實、而李因張有言在先、現下無論若何刁賴、亦不肯放、況張又係冰人一份子乎、故已於月之十三日、正式以張為對手方向沙河口署提出告訴狀矣、該署據呈後、立將張傳到署內追審的確之原委之中云

行動可疑人 徘徊中被逮 果係竊盜犯

茲有原籍山東省登州府、現在市內巴町居住之孫德海、年十九歲、於月之十三日午前、在西町五十一番地徘徊之中、竟被沙河口署之刑事發見、因其行動可疑、遂扭至署內、經審問之結果、供稱於八日曾竊取沙河口工場之碎鐵二十斤、及碎銅二十斤、又於九日窃破鐵約三十斤、共值二十餘元、判明確供後、遂行收押、刻下仍在追審餘罪之中

基靑少年團 舉行閉團會

本埠中華基督教青年會、所辦之少年軍業、已有數載之歷史、茲今春自開團以來、已四月有奇、成績頗著、今時屆暑期照例理應舉行閉團大會、藉以發與團章、報告以往之經過、及將來之計劃並備團體遊戲多種以助興致茲將開會要項列下

一、地點星個浦海岸及花園等處

二、時間十五號（星期日）早六時半、於水源地電車待合所、聚齊一同出發

三、會費　每位飯費金壹角電車票自備、不足者由該會少年部中經費補助之

四、早八時舉行野餐會

五、九時舉行閉團會

車掌毆乘客 以電車為戰場 警署嚴加申斥

十二日午後二時半由小崗子向沙河口方面行駛之四號系統一一五號電車車掌曲盛新年二十二歲、運轉手並車掌各一名、在車正行駛未抵露天市場之中途、該車中三人與乘客中鮮人原籍京城蓬萊町四丁目現住所老虎灘之表既勿年二十二歲、在車中因某項細故、稍起口角、繼即動武、兩不相下、及車抵小崗子警察署前時、該車掌等三名、不約而同、一齊動手與該鮮人在車中演成激烈之格鬥、一時間區區之電車中竟成對敵之戰場矣、奈寡不敵衆、該鮮人見勢不佳、若及早跳出、藉免意外、乃急由車門跳出、未及行走、該三人又追從其後、於是復鬪動該鮮人之憤怒性大發、因不慎中、將車窗玻璃擊破一塊而表某之身體、亦微被毆傷遂齊到警署報告一切原由後經該署嚴諭解決云、至於細故雖不得而知、然後據一般乘客者談謂、係車掌等性質橫暴、欲藉勢欺人云

熱心公益者 捐助道德會

朱春山氏以萬國道德會大連分會、經濟困難、代付歡迎江亢虎張等費又小賣所組合、亦由助該道德會小洋壹百元熱心公益亦有足多云

六月中許可 新築之房屋

大連民政署調查六月中管內許可新築之房屋及竣工者如次

平房九十四棟、二千五百五十五坪、二層樓房六十一棟二千三百四十七坪、合計棟數百五十五棟、坪數四千八百二十坪、工費概算六十五萬七千九百七十圓

又已竣工者、平房二十九棟六百坪、二層樓十三棟、三百三十四坪、三層樓二棟、百二十七坪、工費概算十五萬八百八十元

更在本年正月以後、許可之棟數及竣工數如左

	許可	竣工
一月	三二	六七
二月	一五	二七
三月	八四	四六
四月	一三〇	三九
五月	二三三	四一
六月	一五五	四四

基靑開報告大會

中華基督教青年會、全國協會招集全國共四十三處市會中西幹事、自六月十三號至廿號在浙江普陀山法雨寺、開全國幹事大會、除討論重要四大問題外、又藉以報告各處之狀況、以便交換經驗而資借鏡、此番出席百餘人普陀山係我國最著名之山、完全為佛教聖山也、該處風景名蹟外人常以中國之瑞士稱之、茲聞本埠基督教青年會特派主任幹事陳德軒出席間加、對於大會心得匪少、大會閉會後、陳氏漫遊上海杭州青島、煙台等處、視查各青年會務、以增閱歷、特遊西湖以開眼界、而將於南省之教育或農工業及風俗、俱有精密之調查陳君女現已返連、應該會會員及諸友人之請求、定於月之十三號七時半、在東鄉町該會所特開報告大會、預料此番報告、定有豐富之資料獻往聽諸君關心青年會及南省狀況者、曷興乎來

法院事項

△起訴　原告陳益三外一名被告岩崎動　請求執行異議金二千九百十八圓（七、九）原告李金錄被告于貴江請回交土地金二千五百圓（七、九）原告洪德忠被告洪蘭請求回交土地及假登記手續抹消　一千圓（七、九）

無線電放送目錄

七月十四日　星期六日

○自午前十一時行市（特產、錢鈔、股票）

○自午後零時三十分　行市（特產、錢鈔、各地行市）

○自午後三時三十分　行市（特產、錢鈔、股票、各地行市）新聞

○自午後四時商加實業野球　連絡放送

○自午後七時三十分　一、新聞　二、童謠　三、童話　四、謠曲　五、長唄　六、箏曲　七、中國唱（彩樓配）　八、榮單子　九、天氣予報

大連天氣豫報

七月十四日　星期六　（陰）　南風　曇雨模樣

新亞印務公司　大連市伏見町二八　電話三〇二二番

店舖出售

在大連市內最繁華最熱鬧之地點現在營業中之菓物店成績佳良今因有故願以金壹千五百圓之價格將店舖底全部讓與他人希望者請到滿洲報社內曲延處接洽可也

感謝博愛醫院院長孟天成啓事

謹啓者劉輔臣前在正金從事多年由大正十三年春偶患肺症、萎頓床榻呻吟達旦經多數病院及中外醫〃診斷藥石無効、漸次加劇、骨瘦如柴四支孱弱無力行動不能自由纏綿三載、以後天命而已不意人身命蹇落突遭回祿之災重罹其苦、前年秋間偶染中區不語音啞不克成聲正在危急之際幸經本族中劉仙洲叔及表叔張芸堂一懺然介紹西崗博愛醫院孟君天成診視針治連注射八次且豁然如釋重負誠遠賓醫界之太斗實吾人之福星孟君醫學淵博佛冠中西實連濟不可多得之人才古之盧扁不啻也先生恩同再造人無以為報聊登報章略表寸紫之忱以誌不忘特告連諸君以後如有與鄙人同病者知所問津焉

大連市劉家屯秋月町十八番地　劉輔臣謹啓

尋狗

獵狗（洩達種之西洋狗）生後經過六個　毛有黑白斑點參雜其中　狗牌號碼小崗子二〇五〇番　此狗自七月七日黃昏時候不落去向　倘有拾得來報者願酬謝禮十圓

大連市伏見台千歲町十四番地　墟谷辰造　電話八五四六番

遺失提單聲明作廢

茲有本號由上海裝太古洋行䌷州輪本月八號到連卅二提單一只汁洋布等七件又再月拾九號由湘潭裝太古吉輪至漢口轉裝吳淞輪至申六轉潁州輪本月八日到連第三○一號提單計炮竹拾五件又六月五日裝吉安船至漢口裝溫州輪至申再轉裝○○輪不日來連又有政記本月九入港純利武拾參號之提單計棉布七件共計四張此提單第三埠頭均被敝號遺失已向船行說明作廢另補提單以倘舊提單落放中外人之手概作無效特此聲明

大連市武藏町五拾九番地　協和公司謹白　電七○九七番

購買樓房者注意

逕啓者今經友人委託有星個浦南山麓伏見台文化台櫻花台至老虎灘各處建築之洋式樓房結構宏敞空氣新歡待價出售有志購買者請移駕至敝號當面接洽並代辦土地買賣介紹金融等事有所詢問深為歡迎

大連市佐渡町六番地　電話三二一四六　新連號

房屋出售

地址　星個浦西山會黑石礁屯四十二番地　土地參百零四坪　建坪百四十坪　外觀西洋式內部中國式之者　地勢高聳眺望絕佳倘有希望新築房屋請掛八九四一電話接洽可也　彌生町一四番地　西幾治

賣房廣告

旅順乃木町二丁目　有紅磚洋瓦最新式中國房壹百十二間　地皮壹千壹百餘坪如有買者請至市內那須梅吉同順祥東順裕三處面議均可

提花毛氈

註冊商標　太少獅圖

農商部准　概免稅　買壹条能得大洋壹仟圓的獎品　大贈獎两萬圓　壹圓

提花毛毯　顏色美　家居適宜　喜壽喪禮　娶媳鋪床　人人必備

純粹國產　經久不變　旅行方便　可作帳懸　一室燦爛　不可缺爲

織造精良　絨毛勻細　贈送親友　嫁女添箱　貨高一等　頭獎得中

光滑柔軟　花樣新妍　淘稱上選　尤為雅觀　定價極廉　喜氣綿綿

君如想發財　大洋一千元　請快買毛毯　欲得不費難

哈爾濱裕慶德毛織工廠、秉承政府注重實業的意思、特設一座大工廠、專織各樣呢絨、各種的毛毯、中國出品、惟是我們中國人、不知、詳細的、為俄國貨、舶來品、為謀週知起見、故自七月起、特別贈獎一年、凡買毛毯一條、即贈獎券一張、頭獎獨得大洋一萬元、其餘各等、計大洋一千九百元、眞是空前未有的良好美貨的毛毯、中獎發財、望我們愛國同胞、賛助我們中國實業、倡飲買吧、果蒙諸君愛國起來、發達、實業振興、國家強盛、前途、未可限量、榮幸啊

各大商埠均有代理　提花毛毯一律贈獎

裕慶德　毛織工廠　專賣部　設在哈爾濱道外　二十道街正陽街八道街口

本工廠分莊　上海法界吉祥街　天津北馬路獅子胡同　奉天省城小西關

鳴謝 海底山

三德老牌　淋界鼻祖　海底山　獨家經理

人生最難治者、莫如淋病、最易治者、亦莫如淋病、惟視其所服之藥力何如耳、鄙人沾染此症、十有餘年、購盡中西名貴藥品、每經嘗試當初非不見強、然有遲半月以後即發者、亦有遲一月以後仍發者、完全斷根、總難如願、今歲暮春、特向大連三德洋行購「海底山」一料「即三盒」照方服之、果見奇效、計自兩月以來、宿疾全消、并不復發、足徵「海底山」真為淋界鼻祖與市面所售徒以大言欺人治淋諸藥、誠有霄壤之分、為此登報鳴謝、同病諸公、如速購服、方知鄙人之言為不虛矣

大連沙河口高內　薛振坤謹啓

中華女子縫繡傳習所招生

一、日的　以養成女界生活獨立解放束縛

一、課程　刺繡縫紉編物簡易識字

一、免費　完全義務教授所有機器材料由所置備

一、班級　定額四十名凡婦女自十三至二十歲者皆可入學但品行不正者謝絕

一、業期　以一個年為畢業期

一、報名限期　自陽曆七月十一日至二十一日

一、報名地址　大連華商公議會西崗華商公議會及惠比須町八五番地

本傳習所地址設在大連惠比須町八五番地

鳴謝 帝國火險公司 迅速賠欵

煙埠三多街敝人所有之房產一所共計十四間日前因西隣失愼累遭焚如幸事前在帝國火險公司保有火險洋式千元當即通知該煙分行轉達該連本行派員前來臨場調查後當日解決越二日即將賠欵如數滙下由此足證該公司之信用超群名譽出衆矣鄙人領欵之餘特藉報端以誌謝意

中華民國十七年七月七日　煙台奇山所　張輝五啓

徐利興 電話更換番號 七六四九

經濟

大連六月底 銀行存放欵數
存欵仍增放欵減

截至六月末現在、大連組合商業銀行賬尾金存欵、共有一億四十七萬四千二十五圓、放欵共有一億二千二百二十八萬四千四十三圓、銀存欵共有二千五百三十八萬七千零二十六圓、放欵四百七十六萬五千七百四十八圓、與五月末之數目比較(圓爲單位)

金存欵增一、八三二、九〇四

同放出減三、〇三一、九一七

銀存欵減五、九一、一九九

同放出、減三六五、〇六八

徵諸右之數目、金存欵增加、而放欵反形減少、入本月以來、資金之回收、已告段落、一方面銀行存欵、非常減少者皆因鈔票發行額增加、及北地銀資移動之故、茲更將去年同期數目與之比較如左

金存欵	一四、三二、八八	增
同放欵	五、一五五、二八六	減
銀存欵	三、四四〇、二四一	增
同放出	八九五、〇九六	減

如此金銀兩存欵俱示增加、而放欵則示減少、皆爲工商界不振致資金需要頓示減退、茲更將當地各銀行之存欵放欵數目摘錄於左、亦可見各行皆爲遊金所苦也

▲金　(單位圓)

行名	存欵	放欵
鮮銀	三一、六八一、〇五八	五一、一〇三、一一三
正金	一三、四九〇、九九八	八、五九九、三三六
滿銀	三、七七三、八〇一	八、四四七、一七六
商業	一、八七三、七九〇	二、八四〇、一六二
滙豐	四八三、二〇八	五三三、〇五一
花旗	八六〇、四五八	四三一、七六二
交通	一六一、一四六	八〇一、〇〇四
金城	七八、四一〇	一三三、二二五
合計	一〇〇、四七四、〇二五	一二二、二八四、〇四三

▲銀

行名	存欵	放欵
鮮銀	三、一九三、八三六	一、六六六、六六〇
正金	一五、三六七、九九	一、七九八、〇五三
正隆	一、二五、七九	九六四、四四四
滿銀	六〇二、二八〇	二、二五五、二三四
中國	二、四三、〇〇〇	三二二、〇〇〇
滙豐	三四、八〇五	五、一五四
花旗	五一〇、三一二	三二一、六〇三
交通	九六、五六六	三〇七、七一三
金城	二、一六、五〇七	七三四、八九七
合計	一二、二六七、〇一六	四、七六五、七八八

錢粮商情

特產市場、豆餅因近來缺貨大勢甚佳然需要者轉又減少以致頹靡之氣、於以生焉、當期低落五分五厘、其他則跌二分或二分五厘、大豆因餅疲亦跌價、高粱依然看快、豆油因缺貨、又加南中喚起買氣、遂致看快矣

△現貨前場、混保大豆帶皮開盤收盤俱爲六元三角七分、別格大豆不帶皮開盤六元一角、收盤六元一角二分安二十車豆餅開盤二元零六分、收盤二元零四分、安八千片、豆油開盤十八元零五分、收盤十八元二角、安五千五百箱、高粱開盤收盤俱爲三元六角二分、安十車、包米開盤收盤俱爲四元一角、安五車

△錢鈔市場、十三日朝海外材料倫敦銀塊二十七便士十六分之五、期貨二十七便士十六分之三、紐約五十九仙令四分之一孟買銀塊六十二留布十六分之十一、皆較前提漲、中美六十五美金元十六分之十、日美四十五美金元十七分之三、滙申七十一兩三五〇、大洋百一元四角、上海標金由三百四十五兩九至四十六兩四、當市銀價看快云

錢鈔取引人組合評議會

大連錢鈔取引人組合十二日午後三時半開評議會、當場協議左開二項

一、新規取引入呈請益順公之加入組合問題

二、關於市場後場休會之問題

大連輸入啤酒 逐年見增加

近來大連市中麵店及飲食店及酒場、反之日方咖啡店漸形凋落、日見發展、爲此啤酒之消費、亦隨之增多、顧自民國十五年度至十六年度各街咖啡店之產生、婉若雨後之筍、於是輸入關東州管內之十六年度啤酒、比較十五年度增多千三百餘石、茲由輸入大連灣之啤酒中扣去轉往州外之數目、其餘皆爲州內輸入物、須於大連民政署關稅係上稅、更將十三年以來上稅之輸入啤酒數目、羅列於左　(單位石)

民國十三年度	六八六三
十四年度	七〇二七
十五年度	六八三五
十六年度	八一九八

按右擧數目、可見迨十四年度皆增加、十五年度則略減十六年度忽激增、至八千石之譜、又此啤酒之種類即札幌、麒麟、櫻、友尼翁、朝日、在日本內地製造者、佔有八成、在青島製造者佔二成、若據往年增加之勢、則本年亦當有相當之增加云

哈爾濱六月 特產金融狀況
外商買餅豆頹勢頗挽回
官銀滙鉅欵謂係購現洋

哈埠特產界第一週、適遇出貨終了之期、故市況不振、僅見大豆九十車豆餅三十車之買而已、市中風傳因張作霖之死、各華商皆甚懸念大洋票之前途、時適大洋價跌、各華商又乘機利用、滿江糧業交易所買收小麥期貨一千三百三十一車、大豆期貨九百六十二車、於交易所外買收大豆現貨一百十車、小麥六十八車、日商則買收豆餅一百七十四車、第二週市況、更顯不振、於交易所僅有小麥八百三十一車、大豆千零十六車之交易、其他即華商交易、大豆四十三車小麥八十四車、洋商交易只大豆五十八車、日商交易大豆十車、小麥十二車、豆餅一百七十四車、第三週恰值端陽夏節、華商一般商況稀微、在交易所僅見小麥二百六十四車、大豆百九十五車之滯貨、商場閑散達於極點、第四週直逢節後、華商採買期貨大豆一千一百三十一車、小麥一千一百七十車某洋商採買大豆三百七十三車、日商採買豆餅九十車、於是六月特產界之頹勢、得挽回又六月重要物產現貨及大洋行市大致如左

	一日	十五日	三十日
大豆	一、六三	一、六三	一、六八
豆餅	一、六八	一、〇九	一、一三
豆油	四、五〇	——	五、五〇
小麥	一、八五	一、七六	一、七二
大洋	七六、六〇	七五、二五	七六、〇〇

輸入及零售市況、一般市況大致與五月無甚軒輊、因建築界好況、東鐵所運送之建築材料數量、竟然突過三萬噸、東鐵三線之貨物輸送額共有四十二萬五千五百十噸其中特產十八萬一千四百九十三噸、與去年相比約減五萬噸

金融界因張作霖遭難事件及市貨路告段落之故、流入資金極少、同業者之存欵亦與五月無增無減、各商帮皆持態觀望態度、唯對官銀號滙送巨額欵項謂將充作收買大洋之用、是不可不注意者

銀行土曜半休 或暫難實現 但意見已一致

大連各銀行之星期六半休問題、曩已輒載報端、茲據組合銀行相互之意見、亦與日本內地相同一致、希望變更而市場各方面亦無何等異議於是村井滿洲銀行經理則代表各銀行於九日訪問關東廳告以關於上項意見、結果關東廳亦無反對、唯緣現行銀行法條文之關係上、不便遽爾決定、蓋因現在關東州內尚未適用新銀行法之故、故若依據舊銀行法之營業時間乃自午前九時至午後三時之限定、然向來習慣每逢地方特殊祭日皆不依據法令臨時休業、是以關東廳謂若無有力之反對意見發生、當局當能默許之、目下朝鮮總督府關於銀行休半問題、正在研究中、關東廳將視朝鮮研究之結果而效之、故當市銀行界之半休問題、暫時或恐不能實現云

滿洲日方 郵便貯金額 六月份之狀況

滿洲日方各郵便局六月份之郵便存欵、貯存六萬九百零五份、金額一百四十七萬六百六十八元、領出一萬五千一百七十一份、此金額八十三萬二千五百三十六元、對除外貯存超過六十三萬八千一百三十二元、比較去年同月之超過額四十八萬二千二百八十四元、本年再增加十五萬五千八百四十八元、又六月中收入一萬以上之郵局則爲下列之四局、及其他尚有二十局云

大連局九萬元、奉天局五萬一千元

長春局三萬一千元、大連西廣場局三萬元

六月份遼陽 經濟界狀況

據朝鮮銀行遼陽支店調查、六月份之遼陽特產界、業已略告段落自此漸入閑散期矣、夏季每年常例、當存百車左右之豌豆現於市上、然本年因降雨過多、豌豆悉爲枯朽故此豌豆之上市、本年始無茲將本月中當站搬出量及院內在貨額、開列於左、以與五月份比較、

品名	當月發送額	前月發送額	當月末貨院內存
	噸	噸	噸
粟	八六六、八	一、七九九、〇	九九、〇
大豆	三一〇、四	六二四、〇	三三〇、〇
豆餅	一、〇二四、九	一、二二六、八	五〇、〇
雜穀	五二二、四	九二四、〇	三三〇、〇
合計	一、六二七、四	三、五三四、四	八〇九、〇

棉絲布●受五月末强調之餘波、入六月初之市況、亦頗堅强、然忽遇張作霖炸案發生、交易一時爲之杜絕、其後雖人心漸獲安定、然需要爲期已過、繼而越六月份發送貨件共二百零四噸、與五月之三百六十六噸比較、則減少一百六十二噸矣

錢鈔●奉票於五月杪倡二千五百四十元而越月、但入本月六日忽暴跌至三千八百五十元、其後漸次擡漲、到二十六日則倡一千九百二十元月末倡二千二百九十元而過月

一般市況●諸如上述、六月份資金需要爲數不多、金融大勢、步驟至爲緩慢、大小甚形閑散、查月末朝鮮銀行存放兩賬尾之數目如左

	六月	前月
存欵	九六八五三五	一六〇八四二五
放欵	一五九九四七三	一八六六九六七

十五日起開 裁釐委員會 財會進展順利

南京之全國財政會議頗爲進展、十五日起、十日間又將開釐金撤廢、委員會其議案如左

一、裁釐方法

二、改正地方稅制

三、議特殊內地課稅以代裁釐(十三日南京專電)

華絲美銷 將來之危機

紐約絲業交易所、自今年四月間成立以來、董事會籌備開業、不遺餘力、上月中各董事復指定委員、與美國絲業公會專門委員協商等級問題、協商結果、非常圓滿常務董事已舉定十五人、均係絲業界聞人、如前任美國絲業公會會長波斯德君、上海乾利洋行小行主乾利君支加谷海納門公司主人海納門君等、均在常務董事之列大約開業之期、當在九月一日惟有一事、應請我國絲商注意者、據該所董事長斯密里君告人、將來該所交易鮮貨、限以日絲、而華絲則不能作爲該所之交割期貨、此說成爲事實、將來華絲美銷、殆不堪問矣

特產行市(十三日)

▲大豆(前場)

期	開行	最高	最低	收盤
七月末	六三八〇	六三八〇	六三七〇	六三七〇
八月末	六四一〇	六四二〇	六四一〇	六四二〇
九月限	六五〇〇	六四二〇	六四〇〇	六四二〇
十月末	六一三〇	六一四〇	六一三〇	六一四〇

所成數　八十五車

▲豆餅

期	開行	最高	最低	收盤
七月限	二〇七五	二〇七五	二〇三五	二〇三五
八月限	二〇三五	二〇三五	二〇〇〇	二〇三五
九月限	二〇〇〇	二〇〇〇	一九八〇	一九九五

所成數　三萬七千片

▲豆油

期	開行	最高	最低	收盤
七月限	一八〇〇	一八二五	一八〇〇	一八二五
八月限	一八二五	一八四〇	一八二五	一八四〇
九月限	一八四〇	一八五〇	一八四〇	一八五〇
十月限	一八四〇	一八五〇	一八四〇	一八四〇

所成數　二萬五百箱

▲高粱

期	開行	最高	最低	收盤
七月末	三四四〇	三四七〇	三四四〇	三四五〇
八月末	三五三〇	三五五〇	三五三〇	三五四〇
九月末	三五四〇	三五五〇	三五三〇	三五四〇
十月限	三五一〇	三五一〇	三五一〇	三五一〇

所成數　百二十二車

▲大豆(後場)

期	開行	最高	最低	收盤
七月限	六二七〇	六二八〇	六二七〇	六二八〇
八月限	六四三〇	六四四〇	六四三〇	六四三〇
九月限	六四三〇	六四四〇	六四三〇	六四四〇
十月限	六一六〇	六一七〇	六一六〇	六一六〇

所成數　三十七車

▲豆餅

期	開行	最高	最低	收盤
八月限	二〇一〇	二〇一〇	二〇一〇	二〇一〇

所成數　三千片

▲豆油

期	開行	最高	最低	收盤
八月限	一八四五	一八四五	一八四五	一八四五
九月限	一八五五	一八五五	一八五五	一八五五

所成數　三千箱

高粱

期	開行	最高	最低	收盤
七月限	三四五〇	三四五〇	三四二〇	三四二〇
八月限	三五三〇	三五三〇	三五一五	三五三〇
九月末	三五五〇	三五五〇	三五二〇	三五二〇

所成數　四十二車

▲包米(未安)

錢鈔行市(十三日)

▲定期

期		高價	低價	
遠期	一〇〇六五	一〇〇七〇	一〇〇四五	一〇〇六〇

所成數遠期百六十四萬圓

▲前場

	銀對金	銀對洋	金對洋
九時	一〇〇五〇	一三〇二〇	一二九六〇
十時	一〇〇五〇	一三〇二五	一二九五五
十一時	一〇〇五五	一三〇二五	一二九五五
十二時	—	—	—

所成數　銀對洋十一萬六千圓　金對銀一萬圓

▲後場

	銀對金	銀對洋	金對洋
七月二六 開行	一〇〇六〇		
最高	一〇〇六〇		
最低	一〇〇五五		
收行	一〇〇六〇		
二時半	一〇〇三五	一三〇二五	一二九六五
三時半	一〇〇三五	一三〇一五	一二九六七

滙兌市行(十三日)

倫敦銀塊	二七便士十六分五
同期貨	二七便士十六分三
紐約銀塊	五九便士四分一
孟買銀塊	六二留布十六分十一
英美電滙	四弗八六仙八分三
美日滙兌	四六圓十六分三
中美滙兌	六五圓十六分七
倫敦滙兌行市	
伯林	廿金馬克四一二分一
巴里	一二四法二四

市場電報(十三日)

大阪綿絲

期	前場開行	前場收盤
七月限	二四三二〇	二四三四〇
八月限	二四五〇〇	二四四五〇
九月限	二四六一〇	二四五九〇
十月限	二四六五〇	二四六八〇
十一月限	二四六一〇	二四六九〇
十二月限	二四六五〇	二四七〇〇
一月限	二四六〇〇	二四七一〇

橫濱生絲

期		
七月	一三三六〇	一三三〇〇
八月	一三三一〇	一三三六〇
九月	一三三〇〇	一三三五〇
十月	一三三四〇	一三三六〇
十一月	一三三九〇	一三三〇〇

印度麻袋

藍扛袋	四八盧布四分三
綠扛袋	五四盧布〇分〇
滙兌行	一二八盧布四分一

北地市況(十三日前場)

特產

▲大豆

	期	開盤	收盤
開原	七月限	三三•六〇	三三•六〇
	八月限	三四•七〇	三四•四〇
	九月限	—	—
長春	七月限	—	—
	八月限	—	—
	九月限	—	—
哈爾濱	七月限	—	—
	八月限	—	—
	九月限	一•七四〇	一•七四五
公主嶺	七月限	四一•〇〇	四一•五〇
	八月限	四一•四〇	四一•四〇
	九月限	—	—

▲高粱

	期	開盤	收盤
開原	七月限	—	—
	八月限	—	—
	九月限	—	—
長春	六月限	—	—
	七月限	—	—
	八月限	—	—
公主嶺	七月限	一九•八〇	一九•四〇
	八月限	—	—
	九月限	—	—

▲小麥

	期	開盤	收盤
哈爾濱	九月限	一•七二五	一•七二〇

錢鈔

		開盤	收盤
奉天(奉票)	現貨	二二四〇•〇	二二三八•〇
	定期	—	—
開原(奉票)	現貨	二二四〇•〇	二二四五•〇
	定期	—	—
同(鈔票)	現貨	二二四五•〇	二二四七•五
	定期	—	—
安東鎮平銀	近期	一•四三九	一•四三八
	遠期	—	—
哈爾濱(大洋)	現貨	七五•五五	七五•五五
營口過爐銀	現貨	三四〇•〇	